大同報

本報創刊西曆一九三三年
發行人 王希哲
編輯人 劉錫庚
印刷人 賀澤民
社址 新京東六馬路
電話 編輯部 二四七二四 營業部 二〇九六 印刷工場 四七二五
報費 一份國幣五分 一個月國幣壹元 郵費在外
廣告價 一行（五號字十三字）一日壹元 特別地位加倍 長期另議

第二日滿日經濟委員會
滿日各要人論調
主張經濟同盟努力發展

（大連十六日發國通）滿日經濟懇談會之第二日、於本日午前九時開會、劈頭以滿日經濟同盟與滿鐵之使命之題目下、說明現下世界之國家主義之勃興、與保護關稅主義、經濟同盟形成之狀態、

林滿鐵總裁 資源缺乏之人口及生產過剩之日本、與滿洲之經濟的提携、乃必然之途、而滿洲國之建設後、政治的提携已經達到目的、故爲滿日之經濟的融合、與擴充勢力之增加、有努力開發滿蒙資源之必要也、

少停又繼云 從前之滿鐵、在滿洲經營鐵道港灣、電氣鑛業煤等之重要產業部門、殆有如獨占之觀也、然此與從來之滿洲政權之關係上、乃不得已者、今日之狀態全然一變、一般日本資本之活躍、比較容易矣、故希望其活動、對此滿鐵在可能限度、當謀與以便宜也、以上總惠日本人之經濟活動也、繼此所談如左、

張實業部長 說明在滿洲之鑛業林業農業牧畜漁業之各種資源、對於開發雖尚未着手、然極爲有望也、滿日經濟提携意願重要也、故日本人參加資源之調查、開發計畫、爲其實行上、甚希望日本之人材與資本之活動也、其次爲代理熙財政部總長之星野

總務司長談 說明對於滿洲國之財政狀態、不增加國民之負擔、避免借欵、依規定之收入而支出之、及不壓迫國民經濟之方針之旨、去年度之實行豫算、收到一千萬萬圓之收入、價加之好成績、幷述依中央銀行之設立、幣制制度之統一、劃一貨幣價格之安定等、均見到成功之旨、又述將來努力改革稅制、及設置庶民金融機關等、對此希望日本人之協力也云、少憩後、日下關東廳

內務部長談 說明關東廳之保安、教育產案設施之狀態等、鑑於在滿洲之重要地位、將來以滿日經濟之發達爲方針者、其施政方針已可明白矣、如斯更爲別項決議案之採決、公開會議告終、自午後起開祕密會、對於滿日經濟同盟有重要之懇談也、

河北景縣近狀
民衆生活勤苦儉約
吏治腐敗風俗惡劣

〔景縣通訊〕景縣爲董子之故里、周亞夫之葬地、文明進步、不後其他各縣、然交通不便、工商未興、農業極待改良、教育頗須整頓、人民生活之困難、固宜設法補救、而迷信之惡習、尤不可不破除、婚嫁喪葬之急待改革者亦正不少、茲就調查所得、分述如下、

甲、生活狀況

一、交通狀況、本縣境內交通、李爲陸路、雖有縱橫來往大道、但高低寬窄、崎嶇不平、未經修補、步行雖不感若何困難、但小車大車來往、殊感不便、縣東境、臨運河、跨津浦、桑園、安陵連鎮、則皆爲本縣對外交通上之港埠、此外有景交、景阜、景武、各大道、與交河阜城武邑各縣來往、至於傳遞消息、則近年設有電話、除與本縣各重要市鎮通電外、尚有長途達於附近各縣、

學已漸增加、成績稍著、惟以黨派紛爭、波折屢起、以致醜態百出、怪劇頻演、去歲更有學生毆打前縣長蕭大年及督學李俊卿之舉、事變之後、縣長帶兵解散學校、教界如此傾軋、致使數千青年受莫大之損失、近者學潮平息、各校平靜、教育當局急宜設法整頓、

三、職業概況、本縣人民、約二十六萬有奇、而業農者則佔絕大多數、言之工商各業、較之通都大邑、實有天壤之別、近因連年荒歉、農村經濟破產、負商小販、日漸增加、而工業則除最普遍的紡織手工業外、無足言者、

四、衣食住、衣甚儉樸、除著自織土布做成之衣服外、亦有稍富之家、著洋布者不少、食則每日三餐、以小米飯棒子麵爲主要食品、至白麵則多不肯常用、但瓜果蔬菜之類、則隨時可得、住則土屋爲多、磚屋較少、既不華麗、又不壯觀、光線與淸潔、未能談及、求其合於衛生者、更不多見、僅能避寒暑遮風雨而已、

五、農產品本縣業農者既佔大多數、又因土地肥沃、所出產較豐、瓜果則以梨及西瓜爲大宗、而品質亦佳、但以穀麥玉蜀黍豆類芝蔴等、以拘守成法、不能日漸進步、如每逢天久不雨、則禾苗枯槁、陰雨連綿、則洪水爲災、加以近年賦稅雜捐、時有所增、故人民生活頗感困難云、

六、保衛情形、本縣警備營保衛團、公安局等機關、對於捕捉盜匪、頗著成效、是以境內盜匪絕跡、民得安居、惟自去年縣黨派紛爭、由敎潮而延至政潮、蕭前縣長爲洩私憤、將警團合併、易人勸辦、民不安枕、最近新任縣長到縣後、各鄉長副、又有聯起請願、對警備營長有撤新迎舊之舉、

乙、社會習尚

一、起居、本縣業農既佔絕大多數、故全縣農民之起居的情況、即可代表全縣人民之起居的習慣、這些人們、全是日不出而作、日既沒而尤未息、辛勤勞苦、終歲不休、然較富之家、亦有隨氣候爲轉移者、但較之日上三竿而未起床者、眞不可同日而語

南京訂於明年舉行
防空大演習
徐培根談航空計劃

（南京通信）航空署長徐培根鑒於中國空軍尙在萌芽時期、妥擬具三年空軍建設計劃及籌劃防空設備、由徐携赴廬山會議提出討論、當經商決施行、徐已返京、並定晚車赴滬預備出席航空建設協會二次常會、留滬五日、即赴杭

建設之經過暨防空之準備其概要如次、徐氏謂『航空建設』各國均在突飛猛進、互相角逐、惟中國對於空軍設備、過去並不注意、迨東省淪亡、國民猶如夢中**驚醒**、始知空軍爲現代戰爭之唯一主力、陸軍則成爲輔助軍隊、是中國再不急起直追、萬一敵軍重侵、祇有束手待斃、故本人蒞任後、即擬建設空軍計劃、在三年內必須造成最低限度之自衛力、嗣此次廬會開幕、余亦奉蔣委員長轉召參加、即將所擬計劃、提

並說明我國四十年來每年偏項耗於陸軍達三萬萬元、而空軍經常費、在民十六時、每年祇支七十萬元、直至現在、年亦不過二百餘萬元、兩相比較、不啻霄壤、經數日之商討、方始決定、此後我國空軍設備、雖不能與各國並駕齊驅、但至少陸空兩軍、並重而行、至此項計劃之內容、以事關軍事**秘密**、恕難奉告、關於防空準備、爲空軍建設所必要、現定於本年九月起、至明年年底止、在此十六個月、作訓練期間、預定明年十一月間爲首都開

然後推行各重要都市、惟人員一項、因目前養育專才之機關太少、頗感困難、將來範圍擴大、尤非本署一部人員所能濟事、必須與警察憲兵學校切實合作、即民衆亦應受防空演習之訓練、因此非經相當期間準備、不克舉行、就各國如羅馬東京每舉行一次防空操演、亦非經年餘之準備不可、現第一步決先設立防空訓練班、因充防空幹部教練人員、而後教練警察憲兵及人民、務使舉國人民咸具防空常識與技能、免致**空戰**發生時、有臨時倉卒之危、[illegible]防空訓練班、現正積極

立、開始訓練、至防空工作中之消毒與救火兩項、尤爲重要、一在戰時民衆、事前應有消毒防禦之準備、關於救火器具、如自來水管之裝置、須深於三米突、始免一百磅重炸彈破壞、否則自來水管、一受敵機炸毀、戰時房屋延燒、無法灌救、本人將與市府當局磋商設置自來水管辦法、最好加裝雙管、他如築地藏室等等、設備浩繁、一時不能詳述、徐氏末謂、本月六日全國航空建設會、適開常會、本人擬提議設立防空協會、總會設於本署、各省市均設分會、俾引起全國民衆對於

楊柳青籌備
建築公園

津縣第三區長劉增璠、鑒於楊柳青鎭、人煙稠密、地勢狹小、流通空氣、不敷吸用、妨礙衛生、莫此爲甚、茲爲維持公共衛生起見、擬在村外建設公園、任人遊覽、特組設委員會負責進行辦理、昨呈請縣府鑒核示遵、其文云、呈爲請事、竊職屬楊柳青鎭、居民六千餘戶、人數三萬餘口、人烟稠密、地勢狹小、流通空氣、不敷吸用、區長有鑒及此、擬在該鎭村外、建設公園一處、使民衆任意遊覽、換吸清新空氣、惟事關建設非財莫舉、區長擬集合該鎭紳商組織一籌欵、興辦此事、是否可行、理合具文呈請鈞府鑒核示遵云、

浙省歷年負債
達四千餘萬元
歷年預算總入不敷出
每恃發公債以資維持

（杭州通信）浙省財政、歷年以來、因預算收不敷出、每恃發行公債、或息借商欵、以資維持、積累愈重、負債愈多、逐年應支之債務費、爲數甚鉅、省地方各種收入大部分己指定作爲債務之擔保、而上年度預算、因收支不敷、復經省府委員會議決發行六百萬金庫券、以資彌補、茲將本省負欠債額、錄誌如下、

公債 一、償還舊欠公債截至二十九年十月止、欠本數四、九九九八、〇〇〇元、息數一、二〇、〇〇〇元、二、公路債券截至二十九年六月終止、欠本數一、五二五、〇〇〇元息數六〇五、〇〇〇元、三、建設公債、截至三十三年十月終止、欠本息七一〇〇、〇〇〇元、息數三六五六、〇〇〇元、四、賑災公債、迄至三十五年六月終止、欠本數七九〇、〇〇〇元、息數四五七、二〇〇元、五、清理舊欠公債、迄至三十九年六月終止、欠本數七、三〇〇、〇〇〇元、息數五、四三六、八〇〇元以上本息合計三三、六八八〇〇〇元、

借欵 一、杭州銀錢業、八八八、一〇五元八一、箔類營業稅擔保、二、杭州銀錢業、一〇〇、六六一元四八、杭縣田賦擔保、三、中國地方兩銀行、八八、九〇五元九一田賦罰金擔保、四、中國銀行、一四、六五八元、杭縣田賦擔保、五、中國銀行、八九、三國二二元、海寧等四縣舊賦擔保、六、地方銀行二九三、二〇七元六四、煙酒附稅牌照稅擔保、七、地方銀行、二一七、七一一元〇六、烟酒附稅及官紅利擔保、八、寧波銀錢業、三五七、七七五元九二、箔類營業稅擔保、九、紹興銀錢業一一〇、〇〇〇元、紹興田賦擔保、十、上海四明銀行二七一、八七七元〇五、箔稅擔保、十一、上海辛泰銀公司三六四、五〇一元〇七第一第五兩區營業稅擔保以上合計二、七九三、七五五元二四、

庫券 本數六、〇〇〇、〇〇〇元、息數一、八六〇、〇〇〇元、本息合計七、八六〇、〇〇〇元、

膠海關發現弊案（下）
僞造單據提取白糖千五百包
事發後海關關員二人已潛逃

逐件審查統計、接收以來、歷時十餘年、均係照此手續辦理、從未發生意外、此次發生漏稅經過、查計算股整理、提貨請求單之際、內發現有兩張單據五百七十五號五百七十六號公提白糖一千五百包、其號數重複、再查海關蓋印之提單、亦無提取白糖之件、比經詳加考察、始知係報關行僞造、計算股職員李興炎之名章、越過核對海關提單之計算股、竟自行計算碼頭費、遝赴征收處照數完納、於當日下午五點餘鐘、將該項白糖裝大車一百二十五輛運出海關、當此事查覺之後、除嚴密偵查本局職員有無串同舞弊情事外、追將此項情形報告海關從嚴偵察、茲查得當日下午六時値班之關員二人、會於下午五時即行上班、並用巧言遣去前班之關員、即將該貨於此時私自放走、現聞該關員等業已潛逃無蹤、並由海關函知公安局偵查此案之關係人犯、將來如查出本局職員有串同舞弊情事、再行依法懲處云、

石門股匪猖獗
綁刦營長擊斃行人

（石門通訊）日昨有平漢路、高遷車站駐軍旅長某、身着便服、携有新婚妻杜氏、及岳母來購買衣物、歸時分乘人力車三輛、行至高遷站揚旗外、時已晚八點、突有土匪十一人、手持槍械、將車包圍、先**捆綁營長**、由身上搜去手槍一支、鈔洋百餘元、所有新買之金飾、悉被搶去四散、該營長抵站後、即令駐軍前往追捕、而匪已逃走無踪、後由附近高粱地中、搜獲被匪綑綁、刦去自行車之行人四名、遂將四人放開、令各回家、本市紗廠南元村、粵通和煤店、夥友高玉山、年二十三歲、獲鹿縣、中后村人、赴藁城梅花鎭討債、昨早歸途中、遇騎自行車者二人、謂來石公辦、遂與之作伴同行、一在前一在後、高則居中、行至東王莊宋村之間、先行者僞作車機損壞、**下車修理**、高被阻亦下車、不料該人竟手持利刃、向高腹部猛刺、高用力掙扎、不得脫、以至腹部腸出、倒地不起、然猶大呼有匪、其後行之一匪亦到、竟用手槍將高擊斃、旋有縣屬東關高某、亦騎車至、匪以手槍却高、高某見事不佳、急回車而馳、至宋村報告保衛團、及團丁趕至、則匪己刦財遠颺、遂轉報縣政府、由榮縣長親臨場檢驗、飭令抬埋、緝拿悍該匪云、

大前門香烟

快樂泉源

嬰孩自己藥片之孩子
皆健康孩子也

此種孩子遍國內外其數甚多近有南京油市大街勤康莊經理劉君茂如來書見告其公子之狀況又其一也劉君書云『小兒孌壽常患疳積便秘面黃肌瘦不眠多啼等症雖經多方治療迄無良効近承友人吳肇全君介紹嬰孩自已藥片服後不久胃納頓增大便通暢諸症悉瘳身體日胖從可知嬰孩自己藥片眞安善之小兒良藥予甚爲欽佩也』

嬰孩自己藥片係爲乳兒小兒腸胃之專藥善治小兒出牙痛苦以及發熱嘔吐泄瀉傷風痰厥蛔蟲等患各藥房均有出售或直向上海江西路四五一號韋廉士醫生藥局函購每瓶七角六瓶三元五角郵費不取

頭痛不止

頭痛不止服尋常頭痛藥無効而又非因目光毛病那就說不定是因血虧以致神經衰弱的原故大抵治療神經症最佳的法子是由補血入手如頭痛腰痛肢痠不眠等症均是消化病亦有狠多是因神經衰弱故亦屬於血虧症之類韋廉士醫生紅色補丸補血健腦之功能躬自試驗而證其良效者遍天下數以萬計蓋此丸所含之成分甚易吸收入血使血液立受養化於是薄者稠濁者清少者多矣舉凡精力衰微頭痛背楚腰疼目眩心跳肌瘦性暴不眠消化不良面無血色等候皆因血虧韋廉士醫生紅色補丸皆可使之速愈

南洋爪哇三寶壟中山旅社陳君孫俊來書云『鄙人前因用腦過度常患頭痛飲食不進深恐將成不治幸蒙永大和藥房友人介紹韋廉士醫生紅色補丸服不多時頭痛全愈胃納增强體氣亦從是强健矣曷勝感激』

韋廉士醫生紅色補丸補血健腦屢試屢驗男女咸宜如尊處無從購買可向上海江西路四五一號韋廉士醫生藥局購備每瓶大洋一元五角六瓶大洋八元中國境內郵力不取

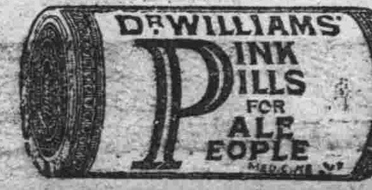

一切信件可由奉天和記洋行轉上海韋廉士醫生藥局

議決重要案八件
增進法官知識改善待遇
整頓吏警訓練檢驗官吏

司法會議議會、第三日、於十七日午前八時、繼續開會、將十六日之審查會之議案、總括一起、決定左列八項、

一、司法官吏地位保障案
司法部以適當之方法、在可能範圍內、努力保障其地位、

二、司法官待遇改善案
最近地方法院及警察廳之薦任官任委、官以上之官吏待遇、已經改善、但監獄、縣司法公署、尚未改善、對於此項司法部、必努力改善之、

三、司法官訓練
一、於本年度中、設置司法官吏養成所
二、派遣日本留學生、
三、向日本及關東廳裁判所派遣司法官吏以便見習之
以上三項於本年度司法部努力實現、

四、司法官之學識增進方法講究案
五、吏、警看守所訓練養成案、
各高等法院、各警察廳在可能範圍內努力實行之、
六、檢驗員之訓練案、
七、登記職員之訓練案、
八、吏警之整頓案、

北鐵局長平權案 交涉數日終無進展
俄以不即不離之態度故意遷延
我方調查局長不法行爲

【哈爾濱十七日發國通】李督辦昨訪潘得拉局長、協議正副局長平權問題、提議須以原則大綱交理事會議決、乃班得拉氏、仍主張須有具體的歸結、毫未示讓、因之李督辦遂豫料十八日之理事會之結果、爲準備萬一、當即令幹事會及稽查局、調查管理局長之不法行爲、從而假設十八日之理事會決裂、則滿俄關係更將紛糾矣、

【哈爾濱十六日發國通】李北鐵督辦、十六日午前接見記者團談云、

理事會自開會以來、迄未解決一案、殊爲遺憾、而理事會以如此之儼木狀態竟至宣告休會者、其故何在、其原因極爲明瞭、即滿洲國側、在此次之會商提出管理局改造案、擬以徹期底的期日對方共同處理乃對此之俄國方面、暫死拒絕討論該問題、務盡其妨害議事過行之能事滿洲國側自開會以來、即以北鐵共同經營管理事務上之共同署名、共同決議主張滿俄實質折半主義、毫未示讓、而其間之俄代表則頻以其不即不離、曖昧態度加之於我、例如其在第一日第二日極力主張毫不讓步之管理局長權限問題、附議於委員會問題、在第三日因見於己不利遂爾放棄、而裝出讓步的態度、以故意延遷議事、維我滿方、在十八日之理事會時、仍本諸共同署名、共同命令大綱、傾最後之力量、以圖其實現、隨同理局長權限問題之踏迭管局長之違法行爲、俄方雖始終否定、但滿方已着令監察當局及監事官調查眞相明確指摘路迭局長之不法、反出署名等之實、屆十八日之理事事會以視俄方之誠意如何即以共同署名共同命令之最大懸案、提出討議務期水落石出、得所明白、要之十八日以後之理事會、會商之成否如何、全在俄方之誠意與否以爲定、可爲豫言也云云、

日本海軍大演習
日皇親至陣地指揮
太平洋上將士意氣軒昂

【東京十六日發國通】海軍省發表、天皇陛下、今早八時半搭乘軍艦比叡、於午前九時自橫須賀軍港發航、即向演習場矣、而在天皇統裁之下青赤兩軍對抗演習、自今早零時開始、在天際未明、已見到兩軍之局部的衝突、八丈島係海上之故、島民自動的組織防護團、參加演習、最早發見敵艦艇而爲有效之報告也、

【東京十七日發國通】統裁海軍大演習之大元帥陛下、於十六日午前八時三十分搭乘軍艦比叡、同九時隨行之供奉艦錦旗、漸進至炎熱酷暑之南方洋上、是日未明、即移入全艦第三期演習、日本帝國之精銳、一齊發動、加之航空機、各方面開始開戰現在歡迎太平洋上之錦旗將士之意氣益形軒昂焉、

【橫須賀十七日發國通】日本天皇乘艦比叡、由第三驅逐艦前後二艦護衛之、在長風徐徐之橫須賀軍港、一路向南出航矣、拜承大元帥陛下之統裁、野村橫須賀鎮守府司令長官謹談、

也、天皇乘艦之位置等、使攻防兩軍知之在其兩軍之間與以判定位置之機會、因之天皇乘艦、亦在航海中消滅艦內燈火、如發令之無線電信、在極敏捷裝置N下、操作種種電波、不分晝夜、變幻出沒、發揮作戰之妙技、漸感應到兩軍之接近之刹那之影之狹隘船室或探手上甲板、對統監部員傳達命令等中、統裁之陛下、在無燈火拜承一般人所豫想不到之苦心也、又爲接戰之要諦、以得安眠之場合亦不勘、誠不拂曉或近日沒爲機會、多不勝恐懼之至也、就中此次之大演習、酷熱難堪、在赤道直下、統裁演習、起居於狹隘之艦內、對於大艦隊新兵器之試練、與科學的作戰之運用、拜察大元帥陛下之精勵之最大用心誠惶恐之至也云云、

確保國境治安
國境警察隊
近已佈置完竣

滿洲國國境之主要各地、國境警察隊之佈置、殆已完了、僅殘餘熱河、古北口、二處而已、而在所管民政部警務司、基於調查員之報告、在黑河國境、決定首先設置警察隊、即行着手開設矣、而一方面關於熱河兩境、一俟近日由該司派遣之調查員之歸任、當見到決定也、然古北口國境設置警察隊爲有力也、如果如斯決定保護國境時、則滿洲國完全可禦外敵也、

全國司法會議第二日開會誌詳

第二次全國司法會議第二日十六日上午八時開會至十二時散會、議長宣告現在出席者已足法定人數、應照按本日議事日程、先議本部提案如下、

一、公文務期簡捷案(本部文書科提出)
(表決結果)各省院廳一體遵辦、

二、官印統一刊製案(本部文書科提出)
(表決結果)由部呈請國務院一律換發銅質、或木質新印、各院廳舊印一律撤銷、

三、關於司法年度之件(本部調查科提出)議長宣告本案關係變更司法年度應付審查、再行表決、指定十九、十六、十五、廿一十八號、會員五人審查報告、

四、關於司法年度之件(本部調查科提出)
(表決結果)各省院廳速將大同元年度各項統計表報彙送來部、以便着手編輯大同元年度全國司法年鑑

五、關於職員採用之件(本部人事科提出)
(表決結果)經部核准後方准登用、

六、關於俸給明細表限期呈部之件(本部人事科提出)
(表決結果)各院廳每月俸給明細表於當月十日以前送部、

……部人事科提出)
(表決結果)除有重大不職情節得一面以院廳命令停職、一面報部外、其通常關於免職非經報部核准不得行之、

八、請領家族遷移費時家族之意義(本部人事科提出)
(表決結果)須依照暫行文官內國旅費規則第三章第二十一條辦理、

九、關於職員轉勤及昇給之件(本部人事科提出)
(表決結果)嗣後各院廳職員轉勤須報部核准、轉勤……原俸、

一〇、關於預算決算運用之件(本部會計科提出)
(表決結果)關於大同二年度、各院廳預決算、須恪遵部令所指示、及規定辦理、

一一、各省縣兼理司法、及司法公署、擬予裁撤。一律設置法院案(本部法務司提出)
(表決結果)議長宣告本案事體重大、應另開委員討論會、詳加討論、再行取決、

……切實訓練案(本部法務司提出)
(表決結果)俟由部規定訓練辦法通令遵行、

一三、實施法官訓練案(本部法務司提出)
本案俟黑龍江地方法院所提、請訓練司法人材案合併討論、

一四、關於戶籍確定事項應迅即進行案(本部法務司提出)
(表決結果)本案關係立法應俟戶籍法規頒行後、再議進行、

福建省內 美國勢力
近來益見進展

【馬尼剌十六日發國通】美國在福建省、構築海軍根據地事、已如前報、美國政府對此雖聲明否認、但刻間又有一事實、臨示於吾人前者、即最近以來、福建省、招聘多數菲島美人、委爲政府顧問、着着於經濟的建設、一方美國系之勢力其在經濟方面最近蒸蒸日上、閩省府且又聘菲律賓大學教授彝地斯博士爲省政府教育顧問、立案省民教育計而菲島之農業劃、專門家亦聘爲閩省府之政府顧問、福建省之經濟復興計劃、以開發省內之鑛山及鐵山爲主眼、一方握菲律賓之實業各部門之實在勢力中國人中之大半、則又係福之十五萬之建省之出身者、是福建與菲律賓島之關係、益加密切之勢度焉

古巴新閣
已組織成功

【哈瓦那英亞社電】古巴政府新元首威斯貝臺氏、今日組閣完了、威斯貝氏自象國務卿即外交部長之職、官憲雖更換、而國內之混亂

促進亞細亞聯盟
野田及菊池二代議士
日國民同盟派員赴華

【東京十六日國通電】國民同盟、將野田文一郎、及菊池良一之兩代議士、派遣中國、業已決定、兩代議士由先赴滿洲、視察新興國家之現狀後、再赴上海南京方面、北平天津、兩氏與中國朝野之有識者會見、就東洋問題特以亞細亞聯盟及日本經濟關係等、開催懇談云、

蘇聯態度逐漸讓步
北鐵交涉已見好轉
第三次私的會商狀況

【東京十七日發國通】第三次北鐵中間會商、自十七日午前十時開會、在大橋與加滋洛夫斯基兩氏之間、漸提出關於爲北鐵讓渡價格算定基礎之金盧布、對於紙幣圓之換算率之具體案、現在蘇聯對於該鐵道主張二億金盧布、滿洲國側主張五千萬圓、其懸隔雖似過大、然而依金盧布對圓之換算率、如何、則双方主張之價格有顯著之接近、故交涉中蘇聯側對於讓渡價格、讓步至二億金盧布、更對於以上金盧布之換算率協定、有爲應諾之旨之大讓步也、在本月十二日之第二次中間會商後、蘇聯側代表部、對於日本側非公式的折衝態度、有極妥協的情勢也、因有恐於滿洲國之始終一貫之强硬態度等之事實、故北鐵交涉、逐漸呈好轉也、

張海鵬省長呈報
最近治熱情形 (五)
分設治吏治人才三項

容俟呈覆後、根據初查、再作二次、三次覆查、當可作成較、有根據之開採方案、又本省各礦、因地方逐溯、耳目離開、私行開採者、所在皆是、已嚴申禁令、飭警查拿法辦又人民所持礦照、均係舊軍閥時代所發者、已仿奉省辦法、擬定查驗礦照規則、不日呈部批准實行、礦業之外、最需要者似爲林業、蓋熱河全省、地居東北、上游入勃海、北部諸水、如大凌河、如灤河皆發源於此、山有林木、則水源不絕、藉之可以防旱、暢之可以行舟、今則萬山皆童、霖流盡濁雨則暴漲、旱則斷流、只有水害、不聞水利、已飭所司創辦、林政籌設苗圃十年樹木、綠水青山、點綴風景、亦王道樂土所應有之事也、此外如各縣原有之建設局、已令其遵章改實業局、畜牧農業工商各項、已分別擬定表式、令發各縣詳細調查其眞象、凡此所司、應爲之事業已次第實行、此熱河省最近實業之指形也、

九 文化情形 熱省學校

在事變前、共中等學校十三處、小學校七百七十二處、事變時、率多停辦、現已通令各縣迅即設法開學、並製定開學注意標準一以王道主義爲施教之方針、革除以前三民主義、及不合國體之圖書及思想以貫徹建國之精神、現各縣治城內之小學、均已次第開學、惟有縣立中等學校、縛開小學、因經費關係、未能即時開辦、刻已編製預算、充分準備、並擬設立日語學校、以便本年暑期後一律開課、社會教育有省立圖書館一處、縣立民衆教育館十一處、事變後、大部停辦、惟省立圖書館、尚繼續開辦、以經費過少、設備簡單、所幸該館略有貴重書籍、如開化紙之古今圖書集成及開化紙各種殿板書、尚不十分簡陋、雖經變亂、幸未散失、現已飭令嚴密保存、以維持此碩果僅存之文物、將來時局大定再謀擴充至關於禮俗宗教及古物等項

寺廟古蹟

現正從事調查、又各縣縣志創修、於三年以前尚有業已成書、而未刊行者、現正籌出版之策、熱省在契丹時代、文化本極發達遭金元蹂躪、城郭爲墟觀於各縣、古城遺址之多、可以得其確證、一俟政治稍有端倪、尚擬設法籌欵招聘史地專家、來熱實地考查、苟能於此文獻舊邦獲得珍貴史料、爲學術界一大快事、此則海鵬懸諸想像、而不能定其實行之日者也、此熱河省最近教育文化之情形也、

十 熱省現狀 除軍事外

以上九類可以見其端倪、惟海鵬更有進者、古稱天時地利、而要之以人和、又曰師克在和、今者軍事雖云告終、而西隣紛亂事雜言彪熱省密邇察綏越國境一步、即見潰軍土匪二三十萬、所在橫行、並聞赤色陰謀潛滋暗長、未雨綢繆、智者所貴、萬一邊境軍事暴發、熱河全省實爲後方最重要地帶、彼時我軍須與友邦軍隊、再共患難、固不待言、海鵬之

借才友邦 之眞意、

一思、以爲協和友邦、爲我國大政方針、永世不易、而熱河一省、尤應及早奉行、開第一次省政會議時會提出創辦月刊雜誌案、意在說明我國及友邦俊彥助我之本懷、以釋國人之惑、而固日後之交、已飭總務廳迅籌辦法在案、又省公署定於每月舉行職員聯歡會一次亦是此意現在熱省、日滿兩國軍民、融洽、毫無間言海鵬惟有抱定協和宗旨、俾其更增和諧以符我國立國之精神、以上所陳、是否有當祈伏、容鑒訓示謹呈等語 (完)

華盛頓軍縮會議
開會之希望極薄弱
歐洲政局益趨混雜

【東十京六日國通電】華盛頓之一般軍縮會議、因參加各國、均主張自說不相讓、故成爲休會狀態、但議長罕達森氏、爲打開局面、歷訪法意德其他諸國、與首相及外相會談、努力發見妥協點、然其後、據達外務省之情報、則法意等之歐洲各國、依然對罕達森氏之提議、執冷淡之態度、無援助積極出馬罕達森之意志、而罕達森氏之奔走、亦遂歸於不順調之模樣、豫定九月十一日開催之幹部會、亦陷於不得不延期、如斯歐洲之政局、因經濟會議停止足使不安、又依軍縮會議之絕望、其不安之形勢、愈益倍增、今後之歐洲政局、諒能益趨於難局之模樣、

政友會之幹部
支持內閣方針
避免與政府衝突

【東京十七日發國通】政友會於十六日午前、在山口、前田、島田、山崎之四氏間、屢次會議、大致迄至來週爲始、豫定完成協定問題、具體腹案、第一次止於報告經過與開陳個人的意見而已、今後各自當携帶腹案、腹案之內容、齋藤首相與鈴木總裁之間相傳有抵觸之勢政友會內部之全般的情勢、對於民政黨之行動如何、亦加考慮、執穩重態度、而黨之大勢、大致上傾向支持、齋藤內閣、在協定成立避免與政府之正面衝突、至於協定內容亦當在三大方針重大政策之範圍內、歸着於有相當之融通性也、

開鑿運河法規
交法制局審議
京哈奉營將開鑿運河

國鐵之整備、國道之超越速力的建設、航空路之新設等、國內交通網、當逐日完成之時期、在哈爾濱新京間、營口奉天間之運河掘鑿、亦進行計畫、鑑於關係方面、努力其具體化、在交通部見到關於以上運河開設航行之法規之必要、前者正考究具體案中、而最近已得成案、故近日當交付法制局審議云、

熱河政情
民政部調查

民政部訓令熱河省公署、爲該省所屬各市縣、治安已逐漸恢復、對於各項政務、正仰該省長、轉飭所屬各市縣公署、詳爲列表具報、以憑查核、事關重要、勿稍延悞等語云、

奚木拉倫敦兩會商與
日本人造絹業者態度
咸反對參加該會議

【大阪十七日發國通】依英國側之提議、在倫敦奚木拉兩會商、關於人造絹追加協議範圍之件、人造絹業者、及人造絹聯合會之態度、一、雖參加會商、而依價格及數量之協定、而見到輸出量之減少者、與不參加而實行提高關稅者、爲同樣結果也、
一、協定目的物人造絹織物、目下在企業家間、無統制之機關以前、人造絹及人絹織物之統制、實行不可能也、僅原係製造會社課輸出統制者、事實上不可能也、
一、日英兩國間、人造絹業者之關係、非現在競爭的立場、
以上三點爲根本理由、因强硬主張、反對參加、故外務省並商工省側以會商臨還窮方對英國之回答結果、在除外聯合會之人絹織物輸出業者、並人絹同業組合、同工業組合之代表者等之間、有進行協議對策之意向、對此之輸出側大阪、十六日決定參加之態度、神戶綿絲布人絹織物輸出組合亦在十七日之理事會、有參加之情勢、織物業者之意向、雖尚不明瞭、而茲民間關係者之意見在出產者與輸出者之間有相當意見之懸隔可以判明也、

張學良
在英研究軍工業

【倫敦英亞社電】目下在英之張學良之從事研究英國軍火工業、張已參觀製造速行爆炸機之荷克爾飛機製造廠、據聞張氏並擬參觀英國其他軍火工廠云、

興安各省司法
仍由各省辦理

司法部近爲興安各分省、司法權之管轄、已與興安總署核議妥協、業由雙方擬就司法事務辦理草案送交法制局審核、待審核後、即可頒佈施行、其內容、各分省之司法案件、仍歸各旗辦理、因各省地廣民稀、財力困難、故不能專設辦理機關、待移民漸多、產業發展後、事務漸繁時、再爲添設云、

德奧國交
日趨險惡
希特拉首相幾遇險

【慕尼克十五日國通電】德奧關係、日趨於險惡、此時希特拉首相、於奧大利亞巴伐利亞國境地方、乘汽車巡視中、於十五日有人擬與希特拉首相之身爲重大危害、希特拉首相雖身危逃走、但於該首之搭乘車接續一行之汽車、已遭顚覆、但幕僚尼克內爾氏、手腕折斷身受重傷、又同行之希特拉首相之姪及妹妹亦負傷矣、

各地商況
八月十七日

金銀

倫敦銀塊	一七片四分三
同 遠卯	一七片六分三
紐約銀塊	三五仙〇分〇
孟買銀塊	五五留比〇分〇
上海標金	.八七一、五〇〇
新京足金每兩	一〇一、〇〇〇
新京紋銀每兩	一、三六

匯兌

英美匯兌		四弗四仙〇分〇
美日匯兌		二六弗二五仙
中美匯兌		二七弗五〇仙
上海英匯	賣	一志三片八分七
	買	一志三片六分五
上海美匯	賣	二七弗八分五
	買	二七弗八分三
上海東匯	賣	一〇四元〇〇
	買	一〇四元五〇
日本英匯	賣	｜
	買	｜
日本美匯	賣	二五弗八分七
	買	二六弗六分一
營口匯上海		｜
大連匯上海		九七元三七五
大連匯煙臺		九六元一〇〇

錢鈔

滿洲中央銀行官行

新京滙上海	七一兩
國幣兌現大洋	一百元
同 兌哈大洋	一元二角五分
同 兌吉大洋	一元三角

城內現行

國幣每元合官帖	五百吊
現洋每元合官帖	五百吊
奉字每元合官帖	五百吊
哈洋每元合官帖	四百吊
吉洋每元合官帖	三百八十五吊
鈔票每元合金票	一元〇六四五
哈洋每元合金票	八毛
現洋每元合鈔票	九毛四分五
現洋每元合金票	一元〇一
奉字每元合金票	一元〇〇二
金票每元合官帖	四百九十七吊
鈔票每元合官帖	五百二十九吊

金融市場現行

●鈔票對國幣

	本日午前	昨日午後
開行	九四、五〇	九四、七五
大價	九四、七〇	九四、七五
小價	九四、五〇	九四、七〇
下市	九四、六五	九四、七三
妥數	三萬六千元	九千元

●金票對鈔票

	本日午前	昨日午後
開行	一〇六、五〇	一〇六、三〇
大價	一〇六、五〇	一〇六、三〇
小價	一〇六、三〇	一〇六、二七
下市	一〇六、四五	一〇六、二七
妥數	七萬六千元	二萬元

▲奉天▼

●國幣對金票 八月廿八日卯

	本日午前	昨日午後
開行	九九、〇〇	
大價	九九、〇五	
小價	九九、〇〇	
下市	九九、〇五	
妥數	五萬元	

同 現行 一〇一、八〇

●國幣兌鈔票 八月廿八日卯

	本日午前	昨日午後
開行	一〇五、五〇	
大價	一〇五、五〇	
小價	一〇五、四〇	
下市	一〇五、四〇	
妥數	五萬五千元	

同 現行 一〇五、五五

▲大連▼

●金票對鈔票 八月廿七日卯

	本日午前	昨日午前
開行	一〇六、六五	
大價	一〇六、六五	
小價	一〇六、五五	
下市	一〇六、六〇	
妥數	五七萬元	

同 現行 一〇六、六〇

▲安東▼

●鎭平銀對金票 現行 一四、〇九〇

商品

▲開原▼
●國幣對金票 現行 一〇〇、七八

▲哈爾濱▼
●國幣對金票 現行 一〇〇、五七

●美國棉花

現行	八、六
十月卯	八、七
十二月卯	八、八
一月卯	九、〇
三月卯	九、一
五月卯	九、三
七月卯	九、四

●印度棉花

卜羅吉印	二〇一留
邊高魯印	一七二留
沃謀拉印	一四五留

●大阪三品(綿線)

現行	二二六、一
九月	二〇八、一
十月	二〇一、五
十一月	一九七、五
十二月	一九六、二
一月	一九五、五
遠郊	一九四、五

●大阪棉花

近卯	五二、三
遠卯	五四、三

●橫濱生系

現行	八四五、〇〇
本卯	八三八、〇〇
遠卯	八二〇、〇〇

●神戶豆餅

十一月卯	三、三
十二月卯	三、三
一月卯	[illegible]

▲大連▼

●豆餅(一塊鈔票價)

現行	一、三九
九月半	一、四〇
十月半	[illegible]
十一月半	[illegible]
十二月半	[illegible]
一月半	[illegible]

●豆油(一箱鈔票價)

現行	一三、六
九月半	一三、五
十月半	[illegible]
十一月半	[illegible]
十二月半	[illegible]
一月半	[illegible]

米糧

▲新京▼
城內米糧現行

紅粮	六角六分
秫米	九角
小米	一元六角
粳米	三元二角
吉豆	二元六角
小豆	二元
元豆	一元六角
稻米	四
豆油	一角六分
豆餅	五角六分

▲大連▼

●大豆(百斤鈔票價)

帶皮	四、四七
不帶皮	｜
八月卯	四、四六
九月卯	四、五二
十月卯	四、四九
十一月卯	四、四六
十二月卯	四、四五

●高粱(百斤鈔票價)

現行	｜
八月卯	二、〇八
九月卯	二、一〇
十月卯	二、一六
十一月卯	二、一九
十二月卯	二、二三

▲哈爾濱▼

●大豆(一布袋哈洋價)

八月卯	六、六〇〇
九月同	六、六二五
十月同	六、五二五

●小麥(同上)

八月卯	、九一五〇
九月同	、九三五〇
十月同	二、一四二五

實業懇談會盛況 滿日出席者題名

（大連特訊）日滿實業懇談會出席者，有日本朝鮮商工會議關係者一一六名，日本內地都市代表者十名，滿洲國主要都市，並各省各縣商務會，代表者九十三名，在滿支商工會議所，及實業團體代表十八名，日滿官憲滿鐵及其他要路臨席者八拾三名，主催者，大連方面七十名，共合總計三百九十名，內鮮側出席者，及滿洲關係者之姓名，詳錄如下，

日本，朝鮮商議代表

福島市，會長油井德藏氏，門司市，會長出光佐三氏，理事田中次郎氏，下關市，會長林平四郎氏，議員平井成一氏，藤田陽吉氏，理事兒部謙輔氏，知多市，副會長小栗四郎氏，別府市，會長高橋欽哉氏，濱松市，會長鈴木幸作氏，鹿兒島市，會長久米田新太郎氏，理事堀勇吉氏，姬路市，會長福島安次郎氏，議員清瀨省三氏，伊東精一氏，理事今田榮次氏，橫濱市，理事園田寬氏，津常市，議員森田庄三郎氏，函館市，會長岡本康太郎氏，青森市，會長藤林右衛氏，長崎市，會長脇山啓次郎氏，副會長山田鷹治氏，長野市，會長田中彌助氏，小倉市，會長丸橋清平氏，金澤市會長中島德太郎氏，理事宮田治郎氏，吳市，會長三宅清一郎氏，新潟市，理事塚野俊氏，大分市，副會長一丸伍兵衛氏，富山市，會長念岡又左衛門氏，書記島田榮太郎氏，廣島市，副會長山縣元兵衛氏，

氏，山崎吾一氏，理事橋本種次郎氏，大津市，副會長上田元治郎氏，久留米市，顧問國武金太郎氏，鳥取市，議員松田壽藏氏，西川義次氏，仙臺市，副會長板垣金藏氏，議員橫山常吉氏，秘書山家善平氏，八王寺市，會長久保田愬右衛門氏，秘書式內宗十氏，橫須賀市，副會長鈴木齋治郎氏，長岡市，理事池文一氏，

佐賀市，副會長戶上信文氏，博多市，副會長，松尾，貞一氏，議員谷川文七氏，高岡市，會長室崎間平氏，理事越野長二氏，四日市，常議員榎並越夫氏，高松市，常議員片旬政吉氏，宇治山田市，議員小林豐太郎氏，岡山市，會長山上岩二氏，理事安田猪八，馬一氏，朝鮮市，會長賀田直治氏，京城市，副會長平井熊三郎氏，理事伊藤正懿氏，仁川市，副會長太田忍氏，平壤市，會長福島莊平氏，

大郎市，會長小倉武之助氏，副會長吉田由己氏，釜山市，副會長金章泰氏，木浦市，會長村上直助氏，神戶市，常議員菊池吉藏氏，竹田龍太郎氏，議員士岐市太郎氏，理事福本義亮氏，京都市，議員渡邊郁二氏，渡邊嘉平氏，中野種一郎氏，理事平田愛吉氏，書記米田宗溯氏，名古屋市，會長岡島愬助氏，常議員伊藤松之助氏，議員高本喜三郎氏，土屋富五郎，囑託伊藤鈴三郎氏，吉田辰男氏，湯淺市政氏，平松知太郎氏，吉江濟治氏，大阪市，副會長片岡安氏，顧問加藤小太郎氏，常議委員豐澤儀三郎，蜂谷經一氏，議員後藤忠三氏，實吉雅郎氏，川上胤三氏，杉道助氏，江崎利一氏，澤田要藏氏，理事高柳松一郎氏，書記木坂恒氏，東京市副會長中野金次郎氏，常議員結城豐太郎氏，議員澁澤正雄氏，淺野良三氏，鹿村美久氏，中川正左氏，河合良成氏，山田忍三氏，主事依田信太郎氏，秘書浦川陸臣氏，笠松愼太郎氏，阿部鷹之助氏，中野氏，秘書渡邊正三氏，結城氏秘書北謙治，結城氏隨行高平隆雄，鹿村氏秘書米元英雄，和歌山市，副會長西本竹吉氏，

日本內地都市代表

新潟市，助役入江操氏，仙臺市，市長澁谷德三郎氏，大阪市，市長關一氏，秘書金子金次郎氏，產業部長宮川富次郎氏，名古屋市，助役神田純一氏，產業部長近藤博通氏，福岡市，市會副議長西島德四郎氏，廣島市，市產業課長對木善八郎氏，書記木村恒正氏，

在滿支商工會議所關係者

天津市，岡本副會長外一名，青島市，會長鈴木氏，哈爾濱市，會長加藤氏，鐵嶺，會長紀藤氏，營口，會長今井氏，奉天市，庵谷會長外一名，撫順，會長田中氏，四平街，鵜見氏，會長代理，旅順市，伴會長，遼陽，猿渡氏，會長代理，安東市，副會長瀨之口氏，吉林市，副會長堀井氏，新京市，永原會長外一名，

滿洲國都市，商會關係者

奉天省，四十五名，（全省商會聯合會會長，各縣商會長十一名）吉林省，十八名，（哈爾濱市長，總商會副會長，工會副會長，新京，新京市總商會長，新京，特別市商會代表外各縣商會代表等十八名）北滿特別區，八名（東，西北，各分省商會代表七名）

滿日官憲，滿鐵及其他臨席者，

關東軍司令部，參謀長小磯氏，參謀沼田氏，中佐片村氏，中佐秋山氏，中佐杉元氏，參謀岩畔氏，東福一氏等主計，特務部顧問鈴木氏，及其他氏，領事館，永井間島氏，奉天各總領事蜂谷氏，齊齊哈爾領事中野氏，大使館書記官事內田氏，及其他氏，米澤氏，及其他氏，滿洲國財政部總務司長星野氏，大連稅關長福本氏，中央銀行副總裁山成氏，交通部航政司長森田氏，務司長高橋氏，奉天實業廳實業部張總長，孫工商司長，農鑛司長松島氏，總徐廳長，吉林省實業廳係廳長，黑龍江省實業廳廳總長，及其他各省經濟擔當者，

關東廳，內務局日下氏，遞信局藤井氏，岡本，各海務局長，調查課米內山氏，保安課金井氏，土木課清水氏，地方課安永氏，農林課田中氏，商工課山中氏，橫山理財各課長，大連民政署長御影池氏，及其他氏，

滿鐵，商事部長武部氏，總務部資料課宮本氏，鐵道部營業課山口氏，貨物課伊藤氏，地方部地方課多田氏，星野商工各課長，鐵道建設局計畫課長西川氏，

其他各界，要話會社營業主任前田氏，東洋拓殖株式會社特派員，渡瀨氏，國際運輸主任三奈木氏，大連汽船營業課長廣瀨氏，

大連側

主催者，大連商會議，常議員五十名，大連市商會長張本政氏，劉仙洲氏，西崗商會長龐睦堂氏，及兩副會長，西大連三商會正副會長，大連市長小川氏，大連市取引所長小林氏，滿鐵鐵道部羽田氏，滿鐵計畫部根橋氏，中西地方部各部長，其他仙波氏，霍田氏，森川氏，三崎氏，早川氏，各委員云，

奉天高院等法 通合所屬院庭署縣 承發吏禁委用私人

奉天高等法院，所屬各院庭署縣，自事變後，間有自行委用承發吏者，以致流品不齊，事權不一，新任妻院長認為整理之必要，曾經酌定標準兩項，通飭所屬，

一體遵照

茲覓得訓令原文披露於下，為令遵事，查各院庭署縣，承發吏，從前均由本院，就曾受訓練，或其他合格人員按照定額派充，各該管機關並不得，自行委用，限制既嚴，

流品亦齊

委以承發吏，與訴訟人所關最為密切，而在法律上亦為官吏之一，自不得不慎重選拔，以杜冒濫，而免流弊，顧年餘以來，值時變亂，

漸形廢馳

致各屬對於承發吏之去職者多不承報，自由委用，每逾定額，情形雜亂，已達極點，

亟須整頓

本院長就任以後，考查及此，認有之必要，茲經酌定兩項標準以資整理，一，現在各屬事務日益繁劇，昔年所定名額木有敷分配之處，如有必須增額情形，准其於經費可能範圍內，

酌予增加

二，現在各屬承發吏薪額係規定於僱員薪水以內，究竟除去錄事必須之薪額以外，其能分配於承發吏部分者，

尚有若干

按照經費及需要情形，可增為若干額，每名每月能得薪水幾何，以上兩項應由各該院庭署縣，

妥擬辦法

呈候核奪，並經本院製定承發吏名額薪額表式，隨文附發，一併填齊附呈，自經此次規定之後不得再於定額以外

增用人員

尤禁止自行委用，其現有承發吏，應照所擬之額填報，凡未經院委者，准予一律加委，以示曲全，

而資鼓勵

外如逾額外人員，應予裁汰，抑尤有進者，查各機關現職人員，援引私人，幾成通病，此種現象，我司法界絕不應有，各該院庭署縣承發吏，如有官係推事審判官承審員書記官長以上人員

之親屬者

應立即呈明以便調轉，倘隱匿不報，一經查明，不惟該有關係人員，應付懲戒，即各該長官亦應連帶負責，除分令外，合亟檢同表式，令仰該

院庭署縣

遵照於文到五日內，迅即填表具報，以憑核奪勿延，切切此令，附發表式一份云，

江省滿博視察團 昨已起程南下矣 一行共計五十一名

（黑龍江通訊）大連滿洲博覽會，自開幕以來，其隆盛之狀況，早已傳遍全國，以是各省各地之官民，均皆組織視察團，紛紛前往參觀，我江省官民，亦於最近組織一滿博視察團，且已於日昨午前十一時卅分，由齊齊哈爾車站起程矣，一行計五十一名，由黑龍江民報代表閻韶九，及協和會關燕生，實業廳高素三氏率領之下，同乘三等列車一輛，照預定計劃南下矣云，

警察大隊肅清股匪 匪首七顆送縣報捷

（扶餘特訊）本縣，前以青紗障起，胡匪蠢出，由縣警團發兵往剿遊擊各節，已誌本報，旋本縣警察大隊，（即前保衛隊）於月之十二日，於城北某屯，高粱地內，由大隊長趙有金氏，率隊冒險突入地內，當將一批股匪，十餘名，就地，一網打盡，立時槍決，並將匪徒首級七顆，差人車載送縣報捷，此幫既已肅清，更盡力前進，至其他各青紗障內，亦着力痛剿搜查，以期斷絕匪藪，而靖閭閻，諒其他各小幫股匪，大兵到日，亦不難一鼓蕩平云，

松江水患 可告無憂

（哈爾濱通訊）今春開江時，松花江水量非常瘦弱，其水位僅在一二八公尺左右，比較上年決口時，相差六公尺有餘，（約合一丈五尺餘）尚不敷航行需要，裝貨稍多，沿江即屢生擱淺之不幸事件，七月下旬以後，因上游及嫩江沿岸，大雨連綿，以致江水暴漲，半月以來，增水三公尺以上，一般市民因上年身受水害，見茲情形，以為上年之大水災，又將重演，因之謠言叢生，盃弓蛇影，多感不安，殊不知現下水位，尚在一三二公尺之間，與上年最高時，尚差二公尺餘，（合華五尺餘）每日雖仍增水三五公分不等，但秋汛已過，今後決無較大之兩量，松花江無再增水之可能，併聞市公署昨據上游報告謂，第二松花江及嫩江，均已開始減水，是哈爾濱一帶之松花江，上游水量既缺乏供給，預料三二日內，亦必呈減水之現象，以此斷定，本年松花江已無發生水患之能力，一般市民，可勿庸鰓鰓過慮云，

奉天省教育廳 統計全省教育經費 令各教局報呈預算

（奉天特訊）奉天省公署教育廳長韋煥章氏，以全省之中小學校，均已恢復完竣，對於各學校之開辦歷程，自應詳加統計，以期有所整頓，故該廳特令知各縣教局，其所屬之縣立中小學校，每校所有之級額，職教員之任用薪金之分配，辦公雜費之支出，以及其他關於支出各項預算，將全年度之經費，造表呈省，其關於收入之經費，如學田及補助費，官方政費，亦降表呈報，以備存總詳核云云，

警備隊勦匪戰況

（巴彥訊）返抗逆匪，曹德權，孫英武，十匪打一面等三股，共有三百餘名，互相合作，在城南三十里許，姜家店地方，盤據不動，當據該處保衛團，緊急報告，經程縣長立派警備隊陸統帶，並警察隊，合力出剿去後，茲據記者探明，該隊於八月六日，抵至姜家店屯外，散兵布陣，而該匪等，毫無畏懼，在該處要路，均行設卡，用大隊實力交鋒，兩相彈丸如雨，激戰多時，匪衆我寡，均在柳叢之中，該匪等停收隊，竄入松花江南岸，陸統帶亦即傳令停戰，當由柳叢內檢出匪尸十四具，遂即割取耳級，習獲得匪槍八桿，我隊陣亡士兵趙景全，陳國鈞等二名，並有周分隊長，士兵張國棟等二名，均被流彈所傷，業已抬送回城，延醫調治，此一戰鬥警備隊，共打銷籽彈七千餘粒，我隊尚在江北岸布陣以待，陸統帶志在滅此朝食之心，該匪等亦在南岸勢而不恐，僅有一江之隔，正在兩相爭鬥之中，後來結果何如，再行另誌，

瀋陽縣教育局 定期召開校長會議 討論恢復中學事務

（奉天特訊）瀋陽縣教育局長王實純，查自事變後，所有縣立中學校，均因地方不靖，相繼停辦，現在已屆平安之期，對於各中學校，自應恢復，以免荒廢學子光陰，故經請准縣署暫准予恢復第二初中，第三初中兩校，惟因各校停辦年餘，諸多不完，定期於本月十八日，召集各該校長會議討論恢復一切事宜云，

警務局注意夏防 力維治安秩序

（開原特訊）本邑常縣長以時值青紗障起，地方多事之秋，對於治安一節，關心甚深，乃招集所屬各官，開會討論辦法，當經公衆議決，責成警務局妥愼辦理，以防不虞，該局除照原案辦理外，並佈告商民一體知照，茲錄其佈告原文如下，

開原縣警務局佈告，第三號，為佈告事，案奉縣公署，第二十九次行政會議錄內開，青紗幛起，城防緊要，不良份子，各處潛伏，在所難免，由本日起，警務局，應於每日前後夜，擇派專人，分赴城市，及城墻各崗位，嚴行查察，俾免漏揭，再關於城墻，白日如有行人經過，即嚴行禁止，夜間如有行人經過，着即捕獲，嚴行訊究，並由警務局，先行出示佈告，曉諭居民一體知照，等因奉此，除指督察員派王文泗，督操員譚玉芳等，晝夜轉流查察外，合行佈告商民一體知照，此佈云，

德司令來扶 招考護衛軍

（扶餘快訊）新京執政府，護衛軍司令官，德楞額氏，於日昨乘船抵扶，現寓於官店，聞德司令此次來扶，係奉令招考執政府護衛軍而來者，現該護衛軍，滿漢青年，於傳定雲君處，報名者，亦已有六十餘人矣，聞不日即將舉行考試，此次定額取五十名護衛軍，考取後，即將啓行赴國都，充任云云，

吉林第二教導隊 遣散老弱士兵 每名給恩餉一個月

（吉林通訊）吉林第二教導隊，計共步騎各兵二百四十餘名，隊長朱榕氏，於昨日檢閱全隊士兵，其中老弱不堪造就者甚多，殊違本隊檢選教育之定章，特將老弱者實行遣散，該隊長為體恤各兵等，均給恩餉一個月，以資另謀生活云，

瀋垣社會瑣聞

變相賭博

萬泉園為瀋陽名勝之一，每屆夏季遊人廣集，致娛樂場林立如廠，自富田馬戲團被槍殺發生慘案停止演奏後，有俄人在市場內設槍場一處，賭彩射槍，以一贏十，一般賭徒雲集，前日因有某滿人輪錢過多，與俄人衝突，被俄人毆傷，已誌各報，現該變相賭[illegible]已擬有取締之消息，當在最近一兩日云，

行人被劫

大東邊門外，黃土坑住戶楊伯林者，於十四日午前九時許，因赴城東楊家林辦事，行抵東三家子被棒子手二人封住綁於高粱地內，剝去衣服三件，搜去大洋十四元八角，該楊某力為掙脫，至午後三時許[illegible]傷痕，然亦飽嘗一場虛驚云，

撞傷幼童

十四日午後二時許大東關小井沿胡同九十號院內，劉姓老叟携其孫兒赴大東邊門外買菜，有七區警署之警察趙某，騎車不愼，將劉姓小童撞傷，該童臉部及腿部傷痕四五處，該警察當趨於該管分所存案，宅任診治之責，並於同日親身赴劉担看視云，

名伶來省

久在京津出演武生著名之名伶白玉崑[illegible]日來省已登臺奏技，白伶於前年來省時，頗得觀者之好評，未悉其重臨瀋水能否以其擅長之藝，而獻諸瀋水之好者云，

瓜販互毆

大東城門外，爐炸市一帶地段，為瓜販聚集之所，每日早晨觀之，紅黃相襯，白綠紛紛，景緻頗稱繁華，至其呼喊聲叫賣聲可達里許，有李姓之瓜販，不知何故，竟與邵姓之賣瓜者，互毆起來，拋得香瓜滿地，瓜籽齊飛，兩人[illegible]者莫不捧腹痛笑，後經好事者為之說合，兩人猶怒氣未息，然因無相當理由，亦只得作為罷了云，

行竊未遂

小河沿市場內，有賣布衫褲衣者之攤床，於十五日午後約五時許，某行人甚為襤褸，乘賣者不備之際，竊去洋服襯衫三件，急行未使，被賣者捉獲，飽以老拳，後經行人關說，始而放去云，

有碍衛生

大南門裡[illegible]棧前，為行人之通衢，不料近被該胡同內附近住戶，隨意傾倒污水，拋棄穢物，釀得滿街臭氣，令人不忍聞，於衛生之關係，實屬匪小，希其負有管理之責者，應加以注意取締焉，

香瓜價昂

秋氣澤發，夏季之食品香瓜一物，已現稀少之期，故邇來日漸昂貴，在月前每百枚不過大洋一元五六角，現在竟超至三元有零，就其最不良者，亦須洋[illegible]

取締花會

自事變以來，一般利圖，乘官方之防備稍疏，大興賭博之道，致各地賭風日熾，後經通令禁止，無如彼輩貪心慾大，一時不忍收拾，致清靜之地方，被匪擾亂者，被賭徒悶斃者，似難以數計，此輩不法之人，若不加斷禁，殊不足以警貪玩，故奉天省警務廳於前日又訓令各縣警務局云，查花會一端，為害最烈，輕則廢時失業，重則蕩產傾家，舉凡賭檢論斷，作奸犯科之事，俱自此種賭博而起，並花會一興，人人膺集，良莠不齊，一經深染，即易流為匪類，與地方之關係，至重且大，是以經本廳三令五申，令飭一體，嚴行查禁在案，乃近來各縣多未切實查禁，似此情形，殊屬玩視公令，且際此夏防戒嚴時期，難免無匪人混雜其中，故特再申前令，仰各縣警務局長等，督飭所屬，切實嚴行查拿，以絕賭風，而清地面，倘再有陽奉陰違者，一經查出，決以該管長官是問云，

圖書館 力謀擴充

（綏中特訊）本縣圖書館長，關藹原氏，自開館以來，即擬擴充館務，惟限於經費之缺乏，該館雖有民衆女校一級，藉以救濟年長失學之人，關氏擬添招男校一級，課程悉遵總令辦理，如國語，珠算，日語，等課，以期社會發達，而謀滿日親善耳，

本報改委開原西豐分社長啓事

本報開原西豐分社長金一甲另有他就改委康宣疇為開原西豐分社長特此聲明

不二膽寫版

○創業明治廿八年
○最新發賣不二牌

滿洲總批發 大氣堂新京出張所
新京百貨店階上四十七號 電話三七八五番
本店 大連市榮町

介紹新京各大商號

慶昇源 新京東二道街 電話三〇四七
德春和藥店 新京東三馬路
鴻盛源 新京頭道溝住吉町
通吉棧 新京頭道溝住吉町
積德玉貨店 新京頭道溝吉野町 電話二八六五
茂盛建築公司 新京五馬路
英孚洋行顏料店 新京頭道溝 吉野町十六番地
百川醫院 頭道溝 新京大和通

函授面授 催眠術 保證成功

本會創辦催眠術事業二十餘年函授成功者五萬人而授畢業者四千衆治愈各種雜症惡癖不可勝數成績昭彰在人耳目現在大募學員不論函授面授秘訣一律公開備有詳細說明書函索請附郵票八分（不論何國）寄大連逢坂町一五一番松山號本會駐大連代理人于延興君收可也 上海愚園路 中國精神研究會 會長鈞芳洲啓

現代名人書畫展覽會

啓者新由奉省來京名畫家孫玉泉攜帶精良作品百餘件本會並備有各大名家三六橋王希哲周怡菴孫幼泉周大勳楊草仙馬千里陳伯楄齊白石朱靜菴葛湘南葛月潭邸遐齡之眞墨蹟及京師陳古陶刻磁刻牙書畫精品並趙雲樵老畫家精品多件彙搜羅各地古今名人書畫一概陳列會場以供 雅士鑒賞購置誠為不可多得之珍品為提倡文化進展美術起見特均廉價出售只有三天機會幸勿錯過歡迎 各界文人雅士隨便入場參觀
（地址）新京東三馬路福興樓飯店樓上
（時間）自國曆八月二十五日起至二十七日止 上午九時起至下午八時（即星期五，六，星期日三天）
發起人 王布哲 陳古陶 衣瑞庭 韓緒衡 同啓

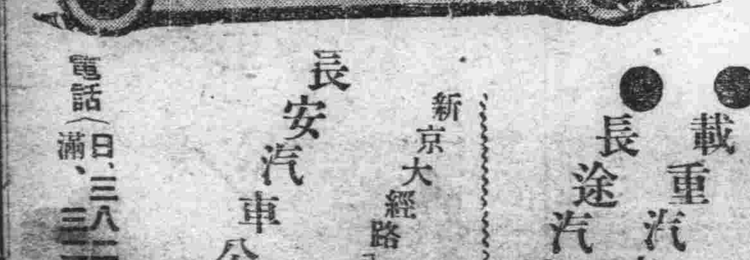

載重汽車 長途汽車
新京大經路八
長安汽車公司
電話（日、三八二七番 滿、三二二一番）

特長純粹牛乳
●容易消化之牛乳
●不易腐敗之牛乳
●不下痢不便秘不吐瀉之牛乳
●幼兒病人適宜之牛乳
●特別完全衛生設備之牛乳
設置最新式自動各種機器
可稱滿洲第一牧場
牛乳覇王 純粹牛乳 一瓶拾錢
三宅牧場
新京鐵路北飛行場南隣電話二〇八八番

化靈 各埠藥房皆出售

痔瘡聖藥
內痔外痔便血脫肛痔核痔瘻結瘤生管肛門腫痛奇癢以及男女痔漏咸奏立桿見影其功神乎其神之効
滿洲經理 奉天小西關新新大藥房 新京北門外五洲大藥房

承修自來水及地溝請示知
市瀨工務所
新京曙町三丁目二十番地
電話三二五二番
滿鐵地方事務所 水道係

弒父記

祇爲保全家產　夤夜棄屍滅跡

河北高等法院北平分院旁聽記

（北平通訊）河北高等法院北平一分院、昨日上午十時審理一奇慘滅倫之巨案、茲誌審理詳情如次、

該案出事地點、係在河北省順義縣城東梳橋村、該處居住有許姓者、爲全村之望族、人口逾百、最長者名文忠、次文仙、文惠、文懋等昆仲四人、早已分居、然因同居一村、故仍往來爲昔、互相接濟、全村農人、無不羨慕、在許族昆仲之中、以許文仙家中爲最貧、而其家中人口亦最多、倚爲生活者只農田四十餘畝而已、幸許某之子耀振、耀亭、耀正三人、終日勤勞、所得差堪糊口、奈文仙少年時代、過慣富家生活、生就放蕩不羈之性情、揮霍之豪、無與倫比、若非耀振等弟兄相勸阻、即現今四十餘畝之農田、亦必蕩然無存、較之忠等三人、不可同日語也、耀振等弟兄爲此嘗兇恨其父、以昔日若非其父之揮霍、現在家中何至如是窮困、且將來弟兄等之所得、尤不可預料、其中仇視其父最甚者、首推耀振、對乃父已漸不施禮貌、民國十七年間、南北大戰正急、全國各地、到處招兵、許文仙當時被家中所迫、竟毅然從武、幸連戰皆捷、升任排長、不料徐州一戰、狼狽而歸、轉戰經年之結果、只落一身灰布軍衣而已、惟許文仙雖未滿載而歸、却又添嗜好鴉片、海龍英、高粱酒等無不具備、有每飯無酒不飽每日無烟不活之勢、家中景況、則未計及也、其子耀振益覺不平、心中揣度、若照此景況過活、不出三月、以心血所換之四十餘畝肥田、又將付諸流水、伊暗思至此、惡念頓萌、乃大變昔日憎惡乃父之態度、對乃父終日敬酒奉煙、至某夜、乃乘其父大醉如泥之際、將其抱出於村外、遽下毒手、許文仙乃死於其子亂刀之下、事後許耀振並圖滅痕跡、又將其父屍裝入蔴袋、擲於運河之內、屍身至今查無着落、此民國二十年九月二十八日事也、許耀振、以此次辦理得手、萬無一人知曉、不料天網恢恢、是日夜間竟有人瞥見、惟見其兇狠可懼、未敢遽然出頭、及至天明、全家均尋找家主、數日音信毫無、而許耀振自若如故、但事經一旬、全村中迭見牆上貼有此離奇失人怪案之眞相、村人至此始大白、經由村正副報告於縣府、審理結果、判以極刑、許接判後、不服上訴於河北高等法院北平分院、經該院審理結果、亦以死刑判決、許仍不服、又上訴於南京最高法院、現最高法院發文到平、着令更審、該院於昨日提到許耀振、開庭審理時、惟因順義情形未恢復戰前狀況、故證人及關係人無一報到者、十一時許庭長升座後、即傳許耀振入庭、訊畢姓名、年齡、籍貫、住址畢、問你父親是怎麼死的、供、因爲我那天到梁善莊傭工去了、不知道、後來還是聽我母親說的、當時我就報告給我伯父了、問、你爲什麼不報縣政府、供、是我母親與我伯父不叫告、我是一個農民、不知道什麼、只能聽憑父母的指揮、問、你不是因爲你父親當兵回來、吃大煙、喝酒、不理家事、你怕將家產花光了、所以才下毒手、將你父親害死嗎、供、這都是謠言、不足憑信、問、有你們村裏貼的伸冤單爲證、且傳來你們村子裏的證人、亦是一口同音說是你給殺的、殺完之後、裝在麻袋擲於河內、有村子裏人見着、供、那更是有奸人陷害、如果有人看見是我殺的、請庭長傳來我與他對證、我自從十一二歲跟隨我父親作活、至今數十年、從無惡感、而且我父親並不吃酒、吃大煙、仇殺二字又從何說起、庭長訊至此、以案情重大、仍有添傳證人之必要、暫宣告中止、定期再審、遂退庭、

北平大學風潮

問題的癥結與目前各校動態（下）

藝術學院情勢嚴重

但對於是否仍如以前之逐年結束、則無下文、藝院學生在當時不知行政院所通過的前令是否還有效力、所以惶惶然起了恐怖潮、嚴院長赴京交涉、平大校長徐誦也因這一命令南下、向教育部請示眞實的意旨、初步交涉的結果、教育部又下了一個類似補充的命令、說是藝院停辦結束、在校學生使他們逐年畢業、不招新生等在校學生全體畢業後、藝院即行關門、這與行政院通過的前令、完全一樣、學生認爲滿意、當時、因爲女子文理學院、法學院院立即、在學校至專停辦改一律發給證書、即在校四年者、發給專業證書、在校五年者、發給大學本科三年修業證書（一說在校四年……係學校當局與教育部成立了妥協與結果、這種說法、雖是流言、但看了藝院學生在現已不得本院教職員乃至平津教職員聯合會及各教育團體的同情的援助、也頗令人惶惑、我們對此不願折評、

法學院的問題、刻下極爲沈靜、已不見動態、這、大概不只是已放了暑假的關係、

總之、平大各學院的風潮以藝院的最難解決、以藝院的最爲嚴重、我們雖反對中廚的妥協但也不願各走極端、關於以上的事實、我覺得有寫一點參考資料的必要、

○○○○參考資料一○○○○

藝術學院代表、同教育部高等教育司長沈鵬飛談話地點在南京、時間在七月十五日前後、

代表問、（略）

沈答、我對此事有三點意見、（一）藝院年來太不景氣、同學許多不上課的、國家不願辦這樣的學校、（二）學藝術這件事、可以不論年限、學校已經結束、如果在家裏自習研究、也是你們的出路、（三）學校雖然結束、可是也給你們畢業證書（記者謹按學生不上課、不知是學校當局辦理不善的結果、還是學生本來就是懶貨？在家自習研究、是否爲學生良好的出路？畢業證書是否爲學生最終的最大的要求？）

代表問、（略）

沈答、（略）

代表問學藝術固然全靠自己、可以自習進步、要知學任何科學也得須靠自己不能專靠人家司長所談在家自習事恐非如理想之容易何況學藝術無人指導究屬『閉門造車』故仍請司長多爲致力……

沈答、如果不願在家自習可以到日本及歐美去研究深造、（記者謹再按、到日本及歐美研究藝術、深造藝術不知辦得到的能有多少人？）

○○○○參考資料二○○○○

藝院代表與平大高中代表同平大校長誦明談話地點在北平時間在七月二十二日

高中代表問、（略）

徐答、你們高中的學生、不要以爲做段文章、登登報、是出風頭、學聯常在你們那裏開會、對你們的事、是不會有好處的你們高中的學生如果從此不在報紙上發表消息則你們的事、將來也許有順利解決的希望、（記者謹按以禁止公布事的經過爲類似要挾的手段是似軟實硬的以平大校長而怕新聞界發表平大風潮的經過也屬異聞）

藝院代表問、（略）

徐答、學中國畫和西洋畫等等、未不需入學校不可、這要你賴於自己的天才、（記者謹再按、如依徐氏所言、中國全國的藝術學校都無設立的必要了、）

醫學界之新收穫

大腦一部被割可無生命危險

美國一醫士試行手術之成功

譯六日天津日本日日新聞報載稱、據美國克拉夫蘭德之醫生嘉德那博士致美國醫學協會之報告該醫生曾爲一患病婦人實行手術割去其右半腦髓全部、其後病愈除左半身感覺局部癱瘓外、精神上康健上均無何等異狀、該婦初罹腦腫瘍之症、應施割去大腦右半之手術、按照以前實例、曾受此種手術者、多因腫瘍再發或其他原因而死、絕無得良好結果者、惟該婦於手術後二十個月、再經醫診視、見其用左半之腦力、不僅能照常言語視聽、且能外出購物、料理家庭瑣事、但神經上受右腦支配之左半身不無種種缺陷、左半身不能區別華氏四十度至百四十度之熱度、鼻孔嗅覺稍弱、顏面左半於笑時不能行閉目之敏速運動、聽覺則兩耳俱甚的確、覺觸甚鈍云、

蘇俄建築偉大軟片工廠

每年出產軟片一萬萬五千萬米達尺

約當世界出品六分之一

據最近莫斯科週報載稱、蘇俄因電影教育用途日廣、決設工廠製造軟片、現正在開山（KAZAN）地方建築一規模宏大之軟片工廠、預計每年出產軟片一萬萬五千萬米達尺、約當全世界出品六分之一、製造設計頗爲週密、所製軟片絕不令其粘有微塵或小點、蓋此種小點在銀幕上放大時殊不雅觀、每晨工人入廠工作前均須先行沐浴、再換穿新織外套、廠之四週繞以園林、鄰近街道、小巷、及空地均用地瀝青舖砌、廠內地板用蠟塗、牆壁用油漆、一切設計均採用最新式樣、以避免場內空氣混有塵垢云、

◎一切設計均採最新式樣◎

大樹新娘

印度人第三次結婚之迷信

（孟買路透社電）印人有一種迷信、凡娶婦至三次者、其人將立遭凶、若先以一樹行假婚禮、則生命可保、樹輒爲甘蔗等類、其禮節一如眞婚向樹行拜禮、以黃棉線繞於樹幹、置婦人衣飾於樹之附近、並於樹之四周灑水三次、新郎與「樹新婦」間仍照常禮、設幕爲障、凡已婚婦所佩之顯綵、均由新郎之手繫於樹上、禮成、伐木分爲兩段、交置而焚之、且行葬禮焉、假婚禮畢、再行眞婚禮、則爲第四娶、於是新郎可免暴卒云、

騙婚

胡景芳被誘失足　不甘作妾

胡母已向法院起訴

（濟南通信）濰縣世家郭味渠住該縣郭宅街三十八號、現年二十五歲、卒業於上海藝術專門學校、去夏經友人介紹、在北園省立第一鄉村師範學校充任藝術教員、頗饒於資、會有女子胡景芳、年華二九、曩曾畢業於省立女子中學、服裝樸素、舉止大方、素爲同學推重、胡有友某女士在城內貢院牆根志誠小學充任音樂教員、因事不克到校、乃請胡代庖、去年某日、郭偶到至誠小學訪友、無意中得覩女士芳姿、不覺悵悵若失、旋挽友代向女士介紹、以海派藝術名家劉海粟之高足自炫、景芳以求師心切、卒爲所惑、

求婚被拒＝郭自得與胡相識、便以藝術手腕爲更進一步之追求、時胡年十七過事輒聽郭擺佈、郭見計果得售、乃央求某某二學校校長、向胡景芳之母胡劉氏求婚、胡氏以郭年已三八、且爲濰縣四大名家之一、焉有尚未婚娶之理、因以女年尚幼婉言卻謝、

設拒誘逃＝郭失敗後、恫知媒說無效、輒思誘拐之念、延至本年廢曆前五月三十日下午三時許、郭忽至至誠小學訪胡、略謂本人圖畫作品、擬在上海公開展覽、定次晨九時、乘津浦南下通車轉道赴滬、深盼女士到站話別云云、胡以郭爲個人導師、慨允其請、翌晨（即廢曆後五月一日）自至誠小學忽忽馳赴津浦車站、津浦南下車開行時間爲上午九時半、胡至站時尚未九點也、車將開行、郭忽牽女手堅請登車一談、並騙女謂車開尚須四十分鐘、胡經弗力挽、遂隨之登車、坐談方濃、車即開動、胡見車動、一時情急、幾欲躍下、郭急止之、拉歸車內、乘機進言、誘其隨同赴滬一游、女見事已臨此、只得任其擺佈、火車開後、郭與胡愈談愈近、郭乃以婚姻問題、逼胡承認、並偕身在提箱內取出字據、女閱後竟信以爲眞、默許終身、

訪女未遇＝胡母聞女失蹤後、大驚、即料知與郭有關、當即僱車馳赴北園向山東省立第一鄉村師範學校傳達處訪郭、傳達謂郭已赴滬、胡劉氏自稱與郭係屬至親、錢校長當告知其住址、胡劉氏即回興隆店街本宅、預備川資、乘當日下午二點膠濟路東行第十四次赴濰、抵濰時已在夜深、至郭宅街三十八號郭味渠家、假稱爲胡之伯母、由青島返家、特來拜訪親家、一無所獲、迫不得已乃轉往濰縣公安局、向楊局長陳切、請其設法代偵探、即行返濟、

旅館結婚＝郭胡抵浦口、並未渡江、同住旅館、凡二晝夜、始搭車赴滬寓、胡暫爲蜜月旅行之試驗、胡以尚未舉行正式婚儀、迭向郭示意、郭迫不得已、始於七月一日、假客寓禮堂、作新婚之洞房、先日由郭將胡改名曰胡燕、大散喜帖、結婚後、即偕赴杭州西湖蜜月旅行、住約一週、胡即以思家爲詞、央郭速爲歸計、因忽忽乘車返滬、轉搭海輪去青參觀華北運動會畢、夫婦於七月十六日、同赴濰縣、直赴郭宅中郭家、

揭穿秘密＝郭介紹景芳拜過其老母後、郭母即令婢僕收拾房屋、爲胡下榻、親友問訊、爭往訪問、郭終日應接來賓、景芳獨坐斗室寂寞異常、時聞婢婦呼少奶奶聲、疑之、因以質郭、郭面紅耳赤、答曰不知、至十六日晚、忽有人訪郭、告以已有人將汝與胡之秘密、呈報公安局、宜速避、郭見事洩、央其母與前妻陳淑嫺自認錯誤、乃令人購金戒二只、由其婆母導見胡氏、謂你的姐姐、說畢陳淑嫺即出金戒指二只、遞與景芳、胡毅然拒收、悔恨交併、淚隨聲下、請立即送返濟南、郭聞訊、當親出周旋、希胡見憐、並允次日即送伊赴濟、並慰之謂離濰之後、決不重返、將在濟另組織藝術的甜蜜家庭云云、現郭胡已相偕返濟、胡之家庭已在法庭與郭起訴、詳細情形容再續誌、

發現曹操古城

城郭顯然門戶寬敞

建築式樣甚爲精美

（蕪湖通信）皖潛山縣東鄉馮家崗、牧童偶見一小洞投鞭不測其深、恐爲蛇穴、鬨動居民、荷鋤往掘、忽然崩裂一洞、巨約八平方尺、奇之、緣梯而下、見城郭顯然、門戶寬敞、四五人可以並行、其建築較現代尤爲精美、稽之縣吏、該地在三國時、爲曹操屯兵之所、據當地居民云、五六年前、曾發現大刀一柄、重六百餘斤、現縣人操充等報告省立圖書館、轉電該縣政府妥爲保護、勿令人民私自採掘、以重古物云、

福モナール　福嗎那兒

鴉片、嗎啡、海洛英、克典、克開因、班特爾、挈兒克崩、巴比那兒、等慢性中毒治症療劑

『嗎那兒』大偉効

嗎那兒爲理想的拮抗藥、發賣以來、虹蒙醫家諸賢所推獎、蓋經試驗結果證明爲完全解毒劑根治劑故得大受歡迎本品之特徵、如一經慢性中毒患者試用、於不知不覺中且於愉快中而臻痊癒毫無痛苦且其作用、有持續性、如發現禁斷症狀經長時間之抑制、次第減少注射回數與用量即可早占勿藥矣、如中毒程度較輕、則只消三五回注射即全治、中毒較甚者且不及廿四回亦莫不霍然而癒也、

包裝　皮下　二cc　五管　十管　二十管
靜脈　五cc　五管　十管　二十管

文獻進呈

大阪市東區道修町三丁目　田邊五兵衛商店

滿洲國及關東州特約販賣店（順序不同）
大連市大山通　日本賣藥株式會社
同　吉野町　大正堂商店
同　信濃町　太洋堂商店
旅順市乃木町　田中濟生堂藥店
同　若葉町　宮武藥店
旅順大山通一　萬代藥店
奉天浪花通　井上藏昌堂藥店
同　小西關大街路　佐藤濟生堂藥店
同　浪花通　鶴原文盛藥店
安東縣市場通八丁目　一木且治藥店
同　同　七丁目　井上滿昌堂藥店

聯號哈爾濱道外　新華公司

批發各國原藥新藥醫療器械繃代棉紗營業電影家庭電影小照像匣

函詢各情立即答覆

電影特刊函索即贈

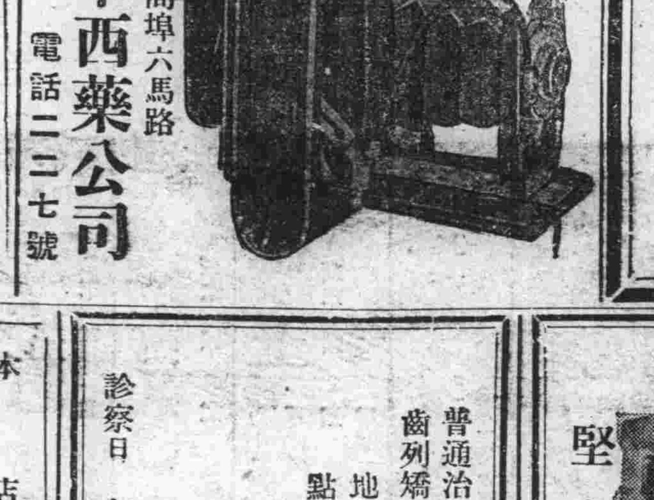

本號新京商埠六馬路　福華西藥公司　電話二三二七號

專門　內科　小兒科　產婦人科　外科　花柳病科

新京朝日通一九（領事館前）

國都醫院　電話四六〇六番

◎附屬產院　產婆　宇野ノブヨ

◎隨便入院、應召出診

◎招收滿洲國婦人練習看護婦數名

歡迎滿洲國人士

咖啡館　滿洲

東三條通（賓宴樓下）

專售

各種油墨印刷機械
各種紙張文房具
各種名片工業用品

新京頭道溝三笠町四丁目

天德信新京支店

日電話二五四二番

製造販賣

保證　堅牢

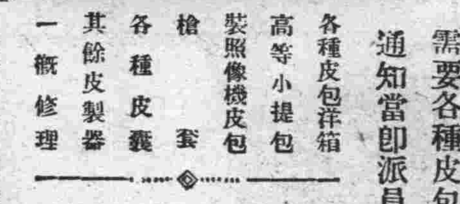

需要各種皮包時請用電話（滿）三九三號通知當即派員送到府上

各種皮包洋箱　高等小提包　裝照像機皮包　槍套　各種皮囊　其餘皮製器　一概修理

新京北門外大馬路
新京郵局北鄰

泉屋皮鞄店　店主　岡本茂男　電話（滿）三九三號

敝店員石田律此次辭退敝店今後與敝店毫無關係恐未週知特此聲明

普通治療　電氣療法　口腔外科
齒列矯正　小兒專門科　加工補綴科

地點　新京日出町二丁目一番地日出館內第三層樓上十號室。假診療所本院建築中

新京齒科醫院

院長　正六位勳五等　日本齒科醫學士　松田德一

診察日　每日自午前八時至午後八時

本店　東京日本橋區本町二丁目一番地
滿洲支店　大連市山縣通一八二番地
資本金　壹億圓【全部收足】

新京三井洋行

電話　二三六〇　所長　二〇六二　勘定及出納
二二八四　營業　二四四四　保險取次滿洲人
三三八八　營業　二七六三三　井倉庫
二三九八　營業　二四六〇　所長室
二〇一二　保險機械庶務電信　三三五八　社員社宅

承辦品目　糧食、麵粉、大豆、及其他豆類、大豆餅其他豆餅類、豆油其他油類、石炭、用品、電氣及其他機械類一般、砂糖、洋灰、報館紙類、蔴袋生絲、金類、木材、化學肥料、工業藥品、食料品、其他雜品、人造絲類、三井紅茶。

耳鼻咽喉科專門

診療時間　自午前八時至午後六時　星期午後停診

院址　新京梅枝町四丁目二番地（領事館前東三條通橋角）

公主堂　三井醫院

院長醫學博士　三井忠

隨時入院　應召出診　電話二一七〇三番

◎招收滿洲國婦人練習看護婦

如何排解煩悶

化從

當你煩悶莫解的時候、最好去找一種適當的工作、借着可以轉變思想的方向、不僅免去許多不合規律的行爲、而且能夠收得一些良好的效果、

推測普通一般人們所有的煩悶、不是由於他們在閑暇時候心情雜亂、想來想去而引起煩悶、就是在不着實際的希求種種願望的滿足、而事實上又沒有滿足的可能、於是也同樣的覺得痛苦、所以你在此時無論去作些什麼、都可解除你胸中的煩悶和積鬱、而能尋到新的愉快與安慰、

德國最偉大的詩人歌德在少年失戀後竟想自殺、幸而他的文興勃發能在兩星期內著成一部少年維持之煩惱、司馬遷在獄中煩悶的了不得、而能耐心的完成一部空前未有之傑作——史記、他們都是借着另一種工作把胸中的煩悶和痛苦、宣洩出來、

不識字的人也不要緊、煩惱時、跑跑跳跳也可以、或者引吭高歌喊兩句不成腔調的戲詞也可以、

就是在危急困難之際、也決不可愁悶、因爲愁也無濟於事、不如運用所有的學識和經驗、去假設、推想、判斷、解決目前的疑難問題、我們讀過史書的人都知道漢代滅亡的時候、一般遺老都是慟哭流涕、抑鬱寡歡、而獨有曹操抑而大笑、與衆不同、由此足以證明曹操的見解比當時群臣高出一籌、總之抑鬱愁悶、於現實的社會和人生、都沒有絲毫的裨益、結果、只是自投羅網摧殘自己的生命、

自心理學的見地言之、這就叫做移接法則、將無用的或有害的情意轉用到有益於個人或社會的方面、即是使人類由低等的境界轉移到高等的境界之法則、

海底葬禮曲（二）

浮塵

無疑地、他是去尋找我們的隸屬於三個國籍的父親、那有名的船主去了、』

安妮、『哥哥、海風似乎是又從這面的窗戶裏吹進來了、並且我感覺得那月亮有一種寒冷的光芒、射到我這大熱的頭上來哩、啊、那些都是如何可怕的呀、你底臉也是這麼地可怕哩、唉、哥哥、給我你底手罷、我想要吻一吻牠、並且、你那顫動着的嘴唇、那醫生不是說這是最後的晚麼？』

『唉、那山城附近的森林呀、那森林裏面的月光呀、我們底獵犬都失散了、而且、我底黎近恢復過來的健康、也最後一次地要離開我去了、』

『唉、哥哥、你再講下去吧、那個令人陶醉的故事、』

佛維稜薩、『啊、海風是如何地可怕、就是她的精靈也沒有、我從此就永遠失去了他、他底臉面是永遠爲淚水所掩蓋了、連那應一點的月光、不久也就會給那黑雲掩蔽了、燈油也快完了、就讓這裏永遠的黑暗下去吧、但是我不能關這個窗戶、啊、在暴風雨未來之先、讓一切成就了吧、』

『在那個黃昏的夜裏、我正如同一個被放逐者一樣回到我母親生我的地方來、你哥哥所佔據的山城裏、以一個旅客底假的姓名、我進入了你哥哥底屋子、那時、十年前的一個健康的女孩子的你已經是一個第一期的肺病者了、祇是年幼時代的相貌和性格却仍然還是保留在你底每一個舉動上面、黃色的頭髮和深藍的眼珠、溫柔的語言和軟弱的姿態、都還保留得一點也沒有變動、啊妹妹你是我父親底血液、因此我愛了、你猶如愛我母親女兒一樣、你你似乎還沒有忘記我是你年幼時代的伴侶、你哭泣的時候底安慰、因此愛了我甚於愛你自己底哥哥、啊、那山徑上的遊蹤、你的馬和我的馬銜着尾巴前後飛跑、我們底獵犬在我們底前面、追趕着、狩要著到地上來的、可憐的鳥雀呀、妹妹你早是沒有母親的孩子和我一樣、你的眼淚、從那一次我們見面以後、就都是在我底手中上面拭乾、在那森林的夜晚裏呀、我底身體曾多少次數做過你的遮寒的衣衫我的唇曾多少次扶印在你底臉上、做過你的膽量底維護、似乎你已經從我那急促的呼吸裏面、就早已認出了、我們是共着一個父親的哥哥和妹妹、不、我是在十年前被你哥哥放逐出去的一個逃亡底人、啊、這一年是過去得如何地幸福、甚至於連我都被海浪吞去的姐姐、我也就乎記忘了呀、』

吳昌碩名畫（時年八十二歲）

談談中國的小說（下）

（原）

我們得承認他的著作的確比前二類的來得高得多、他因爲久居於北方、說得好的北方話、因此也寫出好的白話文、他對於各個階級有細細的觀察、所以他的描寫人們看得出個性的不同、寫武俠方面、他也進步、不寫白光青光、可是寫用手槍、金鋼鑽弄破窗、這都是時代的不同的結果、寫言情方面、他更進步、他寫一些學生們的戀愛平等觀念、不寫那些娼寮、同上流社會的醜史、可是結果、他免不了一件大病、寫了把人家搶去他的生意、印成續啼笑因緣、因此他自己續了、把樊家樹何麗娜送去了外國、生生的這一部啼笑因緣的意義的蘊蓄使根本喪失了、可是話也又說回來從李涵秋、向愷然一直到張恨水、我們不能不說、他還是較好的一位寫作家、

第二類的小說、新文學式的、用的是『她』『他』『牠』、這裏面我們可以看出中國近年來文學的確還有進步、可是免不了、有一般人、還有那以上的毛病、最顯明的便是張資平了、[illegible]新文學的小說是最近十年裡才出來的、可是牠的發展是這樣的快、幾乎一年有幾十萬部印出來、而新興文的學裏是不計其數、這實在是物極必反的原因、寫那種無聊的章回小說到了、一個時期、今引出一般有志者的反響、經過這幾位有志者的提倡、人們的覺悟、智識的開展、讀者對於文藝比故事來得更賞識、因此、新文學的小說便步步上青雲了、

說一句公平話、新文學的小說好的眞不少、很多作家寫出幾部出名的小說、像老舍的『趙子白』、『二馬』等等、他對於時代的背景有深刻的認識—學生的鬧風潮、對於社會、一切切合的描寫[illegible]的幾個字、搬過來是一篇無聊人的著作、搬過去、又成了人家的大文藝、這並不是偶然的事、非對于時代有認識、寫作有天才（按老舍是一個旗人、因此寫得極好的白話文、）故事有意義是絕對不成的、反過來說、一般人們、學寫幾句白話文『風漸漸的入了、雨跟着下了』是沒有用的、

可是、好的新文學小說既不多、壞的更是多、很多青年學生寫幾句白話文便刻成了一本、這樣一來、幾乎上海的書局都無有斷絕的收稿而印出來的都是那一類的東西、只要想、拿平常的話、用白話文來寫出便成一本、[illegible]易了、而所以不好的緣故、大概亦不外乎寫些『肉麻』、『三角』『四角』的戀愛、同『我愛你』『你愛她』的話、寫些『鐘在打了、流血吧、同志、』再不然、便是無病呻吟的調、我現在不想把一個個成名的好的文藝家個一個來講、不過至少的話、我們得明白、寫小說也是天才、不是胡寫便寫得出來的、像一個地質學先生、寫了幾個子而寫成的、更是不值一念這許多、不用我來說、像『阿正傳』『趙子曰』『虹』自有牠將來人們對于牠的評價、而那総『她愛我』的一堆也會有牠們的蓋棺論定、

除了這幾種小說以外、還[illegible]則是偵探小說同滑稽小說、滑稽小說還少、除了包天笑徐卓呆幾位以外、很少有人作、可是就是他們幾位寫的亦能說是一本小說而已、

偵探小說簡直完全是中國人肚子裡西洋譯本、程小青的霍桑包朗、同福爾摩斯華生眞差不了多少、此外像『南方雁』亦只不過是亞森羅蘋的縮寫、所以這一類的寫作、除了可以警一般偵探小說迷的癖以外、亦沒有多大的創作、

中國小說界上眞的是這般的可憐、所以未來的作者眞有若極大的希望、希望一般未來的作者們認淸了振作中國文壇的使命、作幾本不朽[illegible]

藝林

食瓜三首 有序

（風陶）

予與陳君受全長夏事暇、輒賭古今事以爲勝負、予負啤酒一瓶、乃陳君嫌其薄、買瓜食之、

一

方剛喜自用、誤識黑與白、負勝豈在多、即此當警策、揚揚行於途、剖瓜食將夕、君是東道主、我乃座上客、

二

雙雙兩鴛鴦、棲棲水一側、好友非易求、佳耦尤難得、盡肩良親愛、瓜與細君食、君意時懽愉、我心長悲惻、

三

長夏閉深院、夜半獨揮扇、揮扇千萬回、不如一瓜荐、液流甘醇醴、皮薄青組練、君須鼓餘勇、我更來酣戰、

憂穆（三）

（淸）

因爲我覺得芳從珠兒死後、她也成了病人似的無神了、這也底確是塊累贅了呢、

『可以呵、那我很可以找到你的朋友吳君了、淸、我是永了的不回來了、』她這樣說了之後我們便毫無疑慮的收拾起了衣包、也任她走出了房門、這樣我眞感謝她使我輕鬆多了、快樂多了、隨便下班的早晚而度我理想的生活、可是這生活的不久我却又感到性的枯燥、於是悔恨了、不當任芳的自去、任她和吳君的結合、任她去和吳君走在光亮柏油的馬路上、任她再遇到我的時候、如同陌路人了、任她、任她然而那又怎樣呢、芳不是親口說過、『永久的不回來了』麼？於是我被了不可挽回的悔恨的襲擊而抖醒了、

芳却依然睡在我向身邊、一雙手堆着我肩說、

『怎麼了、淸、又在作夢麼、可是珠兒？爲什麼又在抽咽着？』我知道我的抽咽已經驚醒了芳、向她說了我的夢麼、不能呵、那是能引起芳的嫌惡的、我便輕聲說

『不是芳兒、那祇是一個惡夢、怎麼、把你驚醒麼？』芳的身體是在氷冷、我覺得芳近來在無言中已經增加了病態夜間的咳嗽便是病態的鐵證然而我又能用什麼方法來使他減輕些、有時由我意識的深處湧出來敏感的熱情很仔細的把眼光注視到芳的臉頰上、然而她却把面孔移轉了很呆然的、

『怎麼、淸、我近來的臉上是有什麼病態了？』芳在驚疑似的問、

『不、沒有、祇是我看你近來太枯瘦了、可是、你是不是還是常在念着珠兒？』我感到芳的呼吸在微喘着、

『呵、淸、我確乎是不曾忘掉珠兒的存在的、也許我們再有了新的希望與期待、』

長篇連載 貝森血案（八）

美國范達痕著　程小青譯

第二章 屍屋中

（六月十四日、星期五、上午九時、）

你們總還記得、因着某報上對於前任地方律師丹壘奈海爾施以攻擊以後、那約翰麥根就得被選做紐約州的地方律師、他服務了四年、如果沒有那敵黨的政見衝突、他也許要第二任被選、他是一個不辭勞怨的公務員、對於一切刑事和民事案件的偵查、莫不勤謹從事、因着他辦事的公正廉明、不特贏得了他的選舉者的熱識的贊許、就是那些政見上相反的敵黨、也對於他有一種創見的信任、

他就職了不多幾月、有一張報紙便給他加上一個『防守犬』的混號、這個混號他一直保持到任期的終了、他的四年中提起公訴的職務、造成了一種特異的紀錄、直到今天、在人們的法律或政治談話之中、還不時有人提起他、

麥根是一個高長而堅實身材的人、剛在四十中年、他的下頷修雉得很整潔、若沒有他的灰色的頭髮、他的面貌還像一個少年、在一般人眼光之中、他不能算是美秀的、但他有一種顯明的卓越氣概、他的社交上的修養、也是在近今政務人員中難得見的、他雖然有一種魯莽和不肯忍氣的性質、但他的魯莽發生於高貴的本性、却並不是和尋常人一般出於無禮的蠻橫、

熊佛西在平組臨時劇團

準備上演屠戶

北平的戲劇空氣、不管是灰色的霧也罷、黑色的雲也罷、紅色的霞也罷、白色的煙也罷、向來是濃厚厚的、但本年來、一切沉寂、完成了地地道道的『劇部前線平靜無事』這不得不被認作異狀、異狀、雖說熊佛西仍在北平晨報主編『劇刊』然、一週一次的貧乏的內容、活畫出無望的沒落來旣引不動廣大的波瀾又激不起強烈的反應只停於夏末秋初的蟬鳴、不過最近又見有灰色之擎在活動、據說那是在熊佛西領導之下的一個以平大藝院戲劇系的學生爲中堅的散漫的『集團』、

熊氏本在定縣作農村戲劇運動、如今趁了夏休的餘暇、及重返城市、擇吉再行開張毅力頗堪欣佩有人說、熊氏之如此、本爲敷衍一部出路毫無的學生、這、想來是中傷者的流言、不值一信、他們、連熊氏算上、只有七八人、計畫在最近期內、排練熊氏近作『屠戶』上演、地點及時間尙未定、『屠戶』是三幕劇、聽說曾在定縣演過、很使該地的農民感動、如今、拿到城市來演、成功與否、實難預測、只希望、他們這次返到城市重整旗鼓、不要再作一場『故都春夢』、也不要再惹一陣『故都新怨』、則爲胡爲慰了、

地點時間未定

MILEVAL

醫士藥家文獻 承索卽奉

理想新瀉藥 密魯巴爾

（日本專賣特許）

服用少量即有自然輕快之通便
服用多量即有蓖麻子油同樣之効果

主要症

一、由各種原因而起之大便不通
急性、慢性、常患等大便不通、由移動性盲腸症及長S字形結腸症之大便不通、割症後之腸疾等
二、割症前或服驅虫藥時瀉清腸內
三、由於大便不通發生之頭痛頭重、上火等、等
四、腎臟、心臟、肝臟等之內臟病症
卽在妊娠時、亦無任何思慮得服用之

包裝
藥錠　二十錠裝　五十錠裝　一百錠裝　五百錠裝
藥粉　一瓦裝　五瓦裝　二十五瓦裝

密魯巴爾瀉藥如適時應用
足使助長健康美、更令血色佳良

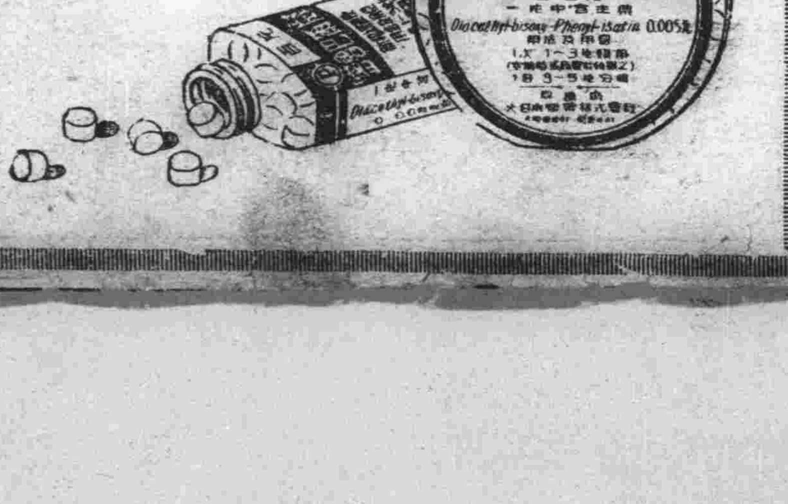

製造 總批發處 Ⓟ 大日本製藥株式會社 大阪市道修町 支社 東京市本町

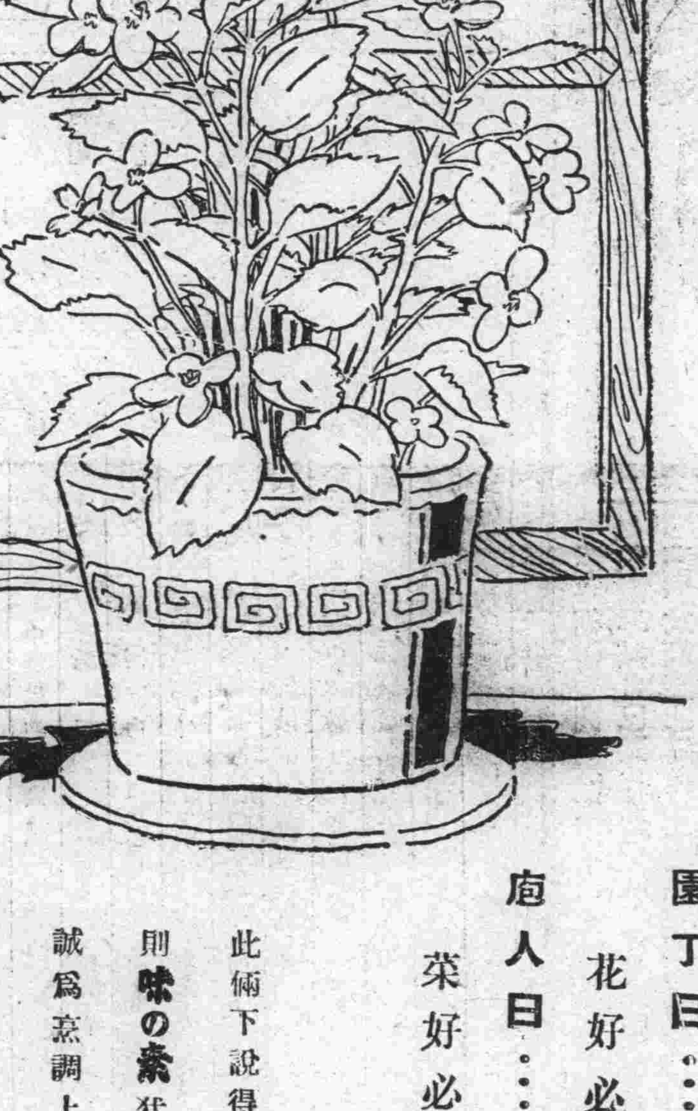

味の素

（味之素）

兩者相同

以花比菜！

園丁曰……花好必有綠葉扶

庖人曰……菜好必有味の素

此倆下說得固有至理、然則味の素犹于花有綠葉
誠爲烹調上之必需品也。

(C—329)

敷設新線

滿日合辦弓長嶺煤鑛公司、經理王富瑞氏、爲連絡鑛山與公司之運輸、最近擬敷設寬軌鐵道、以期便於營業、擴大組織等情、呈請實業部、業得該部之認可、約於月底即可敷線云、

預計收穫一億二千萬斤
新設棉花耕種組合
滿洲棉花協會計劃
設十五處耕種組合

(奉天十六日發國通)二十年後以一億二千萬斤之棉花收穫爲目標、銳意指導滿洲國之棉花栽培之滿洲國棉花協會、曩者在開催之理事會會議、決定設立棉花處理機關之棉花會社、與別個之新設棉花耕種組合別項規則也、更爲大同二年度計畫在遼陽、黑山、義縣、錦州、蓋平、遼中七縣、創立十五處之耕種組合也、本年棉花收穫預想額爲二千二百萬斤、金額達一千萬圓之多額、滿洲國紡績利用率、對於去年之五百萬斤、預想有六成(即八百萬斤)之激增狀勢也、殘額一千五百萬斤、爲農民之自家用而使用之者、然收獲並紡績利用率、有逐漸增加之傾向、在農民間比較栽培五穀、約有三成之增收、故栽培棉花、因協會之獎勵與耕種組合之新設、將漸入本格的栽培也、

中國陝西省委雷寶華談
開採陝北石油
國防委員會現正從事試探
油層分爲三組區別

(西安通訊)陝省府委員雷寶華氏、對於礦冶甚有研究、雷現任國防設計委員會礦冶專門委員、此次返陝參政、對於陝北石油、極思開採、以盡地利、雷氏昨語記者云、謂吾陝北連年災荒、民窮財匱、非謀根本救濟之法、不足以言救濟、陝西交通困難、中央對於西北交通與礦產、均亟謀開闢發展、尤以陝北之石油田之開發更爲注意、欲求開發此項事業、首以發展交通爲第一步驟、見是國防設計委員會、會派員調查設法試探、至於採探方針、欲先以三井試探、後因時間和經濟關係、先擬在延川膚地之間、試探一井、以作科學試驗、考察油量、茲就陝北油層概況言、大致可分別爲三組、其二組含於上『三疊紀』、或中、『三疊紀』、下『株羅紀』煤系、最下組發現於延長附近、可稱之爲延長組、含有油層四層、共由下而上數之第三層、即現在延長石油廠所所開採之油層、中組發現於延川縣之永平鎮、可二層、七組含有油層三層、均在膚施附近、可稱之層施組、陝北油苗雖有三組、而現經開掘者、僅延長一處、其餘二組均尚未開掘試探、故究竟何組含富、頗難預測、若就油苗觀之、似乎中組與下組、含油較豐、換言不、即上『三疊紀』、或中『三疊紀』中二組、含油量仍較豐也、現先籌將機器運到然後決定實施試探云云、

日本國用生絲顯著衰勢
盡被人造絹所壓倒

據日本全國製絲聯合會調查國用絲之減退、頗呈顯著之勢、例如新絹生產中心地之福井縣、呈左記之數字(單位千貫、每貫百兩)

▲絹絲消費額

昭和元年	三七〇
同 二年	四〇二
同 三年	四六六
同 四年	五一六
同 五年	四四四
同 六年	四九七
同 七年	三六四

對於如斯絹絲之頹勢、他方面人造絹之消費、見到驚人之增加情形也、(單位千貫)

▲人絹消費額

昭和元年	四三
同 二年	二二五
同 三年	五八三
同 四年	一、四九二
同 五年	二、五九四
同 六年	三、二二六
同 七年	四、八三五

但此傾向、因完全爲全國的在全國製絲聯合會、爲增大國用絲之消費、而特見沒落也、爲救助中小之國用絲製絲家起見、今後使此等製絲家、在與消費者之密切之聯絡作粗絲之方針、而此等製絲家、因缺乏資力、對於研究費之補助、此誠要望於農林當局者也、

長江上下游航業慘落 (中)
貨運不振輪班紛紛停業
各國公司亟謀設法救濟

但本年船多貨少、該公司無貨可裝、乃上下水均放盤競運、子水脚放到五個九五折、而上海去貨照例依定價祇有一九扣、後各公司因競爭多放一九五、獨三北公司之長江去貨、表面照六公司定價、暗中亦放五個九五扣、因之引起報關公司與虞洽老交涉、洽老謂三北碼頭在浦東非多給客家回用、則無營業也、六公司中亦莫可如何也、近因川戰司以息止、劉湘亦到成都、四川或可統一、此後川江航業、可望恢復一二八前之原狀矣、川江、近一年來吳興輪屢次肇禍、觸礁擱淺、時常發生、此次特將吳興輪重新改造、更易新名日亦華、仍照洋商將屢次肇禍輪改建更名、謂可拔除不祥、如怡和之嘉和改稱新昌和後、行駛平安、今三北此舉、亦如是也、現八月十五日恢復四川航業、惟四川票不合、川洋一千八百元方能合滬銀千兩、故辦貨者均仍止辦、三北本年長江生意如秋冬無起色、則前途無希望也、

太古公司 英商太古公司、長江船獨多而亦特往營業亦特優、今歲則受損亦獨深、該公司之江輪最大者有三千七百餘噸、船式均重在裝貨、而不重搭客、本年各路客帮、均止辦貨件、即我國出口最大宗之茶葉、例如祁門紅茶原銷英國、去路長江內由太古船承運、至上海後歸大英輪轉往倫敦、每年此項茶葉水脚須數十萬元本年紅茶價大跌、前年每擔最貴售五百元、上年亦需售三百六十元、至今年跌至一百三十元、而英商獨不購辦致皖中茶商、倒閉停業者已有七十餘家、此尚以一貨而

鄭豫豐紗廠停工
失業者五千人
工友包圍工會請求救濟
若不及早解決治安堪虞

(鄭州通訊)鄭豫豐紗廠因棉花原料缺乏、本工廠早由董事長楊穆藕初、宣告停工、工友解雇全體工友五千人羣情惶悚、妻哭子號、備極慘苦、工友包圍工會、請求救濟、並分向黨政軍各方請願及電實業部呼籲、兩日來尚無解決途徑、劉峙專車過鄭南下時、數千工友向劉請願劉面諭警備司令蔣鼎猷、保安司令張静堂、會同建廳辦理、在未解決前、工友每人日發維持費二角、廠方尚未答覆、該廠工友及家屬約二萬餘人、佔全市人口十分之二、設不早日妥當解決、鄭市治安堪虞云、

日本開拓中南美
雜貨新市場
自東京等五大都市
派遣民間通商使節

(東京十六日發國通)商工省決定在中美南美各國、以雜貨爲王、開拓大量的供給之新天地、自東京、大阪、名古屋、神戶、橫濱之五大都市、派遣民間通商使節、自太阪派二名、自其他各都市各派一名、依便宜上、由貿易局選出六名之代表、而該一行分成兩班、第一班於九月二十日、第二班於九月卅日自橫濱出發、在巴拿馬、哥倫比亞、古巴、墨西哥、秘魯、智利、巴西等之各國舉行入的貨樣集市、宣傳日本商品之眞價值、預明定春四月間、就歸國之途云、

松花江航運暢利
下游貨物擁擠

(哈爾濱訊)近因松花江水量宏大、航運暢利、一時上下行貨運、頓形擁擠、由下游運哈者、除大豆小麥雜糧外復有鶴岡煤、及各林場出產之木料火柴等、連日均運哈甚多、至由哈下運者、以布疋棉花爲最多、餘若農具、鐵器、食鹽、陶器及其他一切雜貨、每日亦均有運出、近因下游各縣之經濟狀況、已漸次恢復、故物品之需要較前亦大爲增多云、

滿鐵之新股
十五日募集截止
每股高出票額五圓餘

(東京十六日發)前者在全國的公募中之滿鐵新股百二十萬股、依照豫定、自十五日一齊截止、而據十五日夕刻由各地到達之情報、均是好成績、達成滿股、每股有五圓三四角內外高出票額之模樣也、

奶子山收買問題
仍不能解決

奶子山煤礦、收買問題、迄今年餘、仍未解決、前由該礦經理畢維垣等呼籲、早爲解決、俾免商民久受困苦等情、同時又據吉林省長、呈請指示、業經該部詳細審核、鑛產價欵一節、應與關係方面協商再行飭知、同時幷批令畢維垣、以收買價關係國庫支出、俟後再行飭知、故此項問題、暫時仍不能解決云、

滿洲經濟建設之現狀認識之必要

關東軍特務部陸軍一等主計 東福清次郎 【五】

他如汽車道、亦於今後十個年間確定均六萬粁之計畫、在本年中約以五千粁之計畫目下同各方面正開始工程中隨同本道路之完成、滿日汽車關係業者、當運行定期汽車、現在向當局正盛行呈請中、其他河川、港灣、航空、通信、都市計畫等、在各方面已確定計畫、亦各自着手實行也、

迄至今日、滿洲國之邊塞地到處可謂無處不見國幣流通之狀態也、

如鐵道建設、在今後十年間擬建設約一萬粁、而擬完成達到一萬五千粁之一方針、並大計畫之下、各方面正盛行建設中、已貫通北海之豐庫、瀋海線、日本海與北海連結、其他如吉會線已見到開通之狀態也、

而此等之鐵道、由凡有之交通合理化之見地、已確定委託於日本南滿洲鐵道之委任經營也、

關於通信公司、已如各位所知者、已由滿日合辦創立、可稱爲未曾有之大公司、而收到最好成績也、其股份募集業已告終、近將見到開始營業焉、至如航空公司亦以滿日合辦之形式、於去年業已創立、目下爲世人所共知已見到可驚之航空之發達、

現在滿洲之主要交通路線上可謂無航空機不到之處之狀態也、

次如都市計畫、關於新京、奉天、哈爾濱、其大綱業經決定、而新京與奉天正在着着進行之途中、如官廳廳舍工場、宿舍、上、下、水道路、及其他凡有之工程、均在進展中、所謂新興分十分興旺之狀態也、

在工業方面、以昭和製鋼所之實現爲始、如硫安工業已募集股份告終、其他如鋁公司、鎂公司、煤鑛公司、火油公司、採金公司、度量衡製造工場等、均將見到成立之機運焉、

而其大部分、以滿洲經濟統制之根本方針爲標準、而組織滿日合辦者也、

其他亘農業、林業、畜產業等各方面、現在已均確立其根本方策、入本年以來、已一意專心向其實現途上而猛進之狀態也、

以上爲建設業已着手之事業大要也、

第五、目下急於研究實現之事業之概況、

其次第四之點、『即目下尚未着手而急於建設之事業』、爲何種類乎、對於此點尙顧爲若干之說明也、

關於此點因無多大時間、故僅資爲參考起見、略舉其名稱或項目而止也、

○開往漢堡倫敦雜特丹 ※敦賀丸 八月十五日
○開往神戶 大坂 橫濱 對馬丸 八月十日
○開往利物浦 ※利恩丸 八月卅一日

○開往青島上海 上午十一時 奉天丸 八月十七日 青島丸 八月廿一日
○開往天津(塘沽止) 天津丸 八月十八日 天汐丸 八月 日
○開往安東 天潮丸 八月十八日
○開往龍口 龍平丸 八月廿五日
○開往長崎基隆高雄 山東丸 八月十六日 山西丸 八月廿七日
○開往新瀉伏木敦賀(觀客) 河北丸 八月廿日後四
○開往長崎三角鹿兒島
○開往芝罘威海衛維基清津 一進丸 八月十八日
○開往大阪神戶門司 龍鳳丸 八月二十三日
大連市山縣通 大連汽船會社 電話七一三一番
日本國際觀光局
中國旅行社

近海郵船大連行輪
○開往長崎、橫濱行 淡路丸 八月十七日
○開往橫濱 宮浦丸 八月廿六日
○開往天津 宮浦丸 八月二十日
○開往牛莊 竹島丸 八月十七日
○開往基隆高雄 岩手丸 八月十八日
※第二蓬老丸 八月卅一日

朝鮮郵船大連行輪
○開往青島仁川 會寧丸 八月二十日
○開往朝鮮博多長崎鹿兒島三角 京畿丸 八月廿一日
前記輪船出口時日因天候關係或有更變
朝鮮鐵路各站以及本行輪船經過各口可裝與滿鐵連絡之貨物
※有上記記號者純係貨船不售客票
並可發行前項連絡提單代賣海圖及航海路誌
朝鮮郵船株式會社大連代理店近海郵船株式會社大連代理店大連市山縣通一八一日本郵船會社大連出張所
電話三七三九 七八四六 六七一二番
專屬貨物代辦處 丸二商會 電話四二四六番 五八八六番
船票代賣處 各地之本日國際觀光局

阿波共同汽船行輪
○開往芝罘威海衛仁川下午七時 第十六共同丸 八月十六日
○往開芝罘威海衛青島下午七時 第卅六共同丸 八月廿一日 第十八共同丸 八月廿一日
○開往天津 長山丸 八月十一日
○開往仁川鎮南浦 長山丸 八月廿二日
○開往芝罘
○開往營口
路會社代辦山東鐵路及朝日鐵本辦理各種運動一切事務
阿波共同汽船會社 大連市山縣通電話五〇〇一 六八九一

大阪商船行輪
△開往門司神戶大阪 上午十時開
※此船有二等三等倉
哈爾濱丸 八月十八日
※他克瑪丸 八月十九日
香港丸 八月二十日
烏蘇里丸 八月廿二日
貝格爾丸 八月廿四日
※夏德露丸 八月廿五日
亞米利加丸 八月廿六日
烏拉爾丸 八月廿七日
△開往天津(到塘沽止)
河南丸 八月廿二日
△開往上海福州基隆高雄 下午三時開
盛京丸 八月廿二日
△船票發售處 滿鐵沿線各站及各埠日本國際觀光局
車船連運票(往復票火車二成輪船減一成通用期限兩個月)大連門司神戶間輪船票(買往復票返程票價可減二成通用期限參個月)發售
△專屬貨物代辦處 各地國際運輸會社
大阪商船株式會社
大連支店(電話四一三七)
奉天出張所(電話四八九)
新京出張所(電話三一六)

小廣告

介紹新書
最近出版的『新京』一書內容材料豐富並附插圖十餘幅凡機關、交通、商工業、娛樂場……無一不備此書裝璜精美誠賞心悅目消遣良品定價國幣五角外埠郵票亦可代欵新京文業官紙局代售新京民政部閣毅先亦妥

遺失徽章聲明
本報第一七九號徽章遺失特此聲明作廢

教授家庭日語
現有日本大學畢業者願擔任家庭日語教授如願學者請到本報營業部接洽可也

本報成立營口總分社啟事
本報爲便利閱戶起見在營口成立總分社委沈亨澤爲總分社長該地紳商有訂閱本報及刊登廣告者請就近接洽可也

遼陽分社遷移啓事
本分社爲便利公務起見現遷移至遼陽東大街路北寶康醫院有訂閱本報及刊登廣告者請臨新社接洽可也
遼陽分社長曹化一啓

如果孩子煩燥不安

君可相信是因他的腸胃有了毛病治之之藥數劑嬰孩自已藥片而已此藥片乃是兒科良藥形式既美味道復佳藥性和平清胃潤腸而無絞痛之弊一切乳兒小兒尋常疾病舍此更無再好之藥矣其方劑係由高等兒醫所擬安全純潔有效無論初生嬰兒極弱孩子或七八歲之兒童均可服用而收良效是故有識之父母皆應常備此嬰孩自已藥片也

嬰孩自已藥片主治小兒便祕 胃疾 氣脹 肚疼 痰厥 驚風 傷風 發熱 泄瀉 蛔蟲而對於治療小兒出牙時期所患之痛苦尤見奇效

各藥房均有出售或直向上海江西路四五一號韋廉士醫生藥局購備每瓶七角六瓶大洋三元五角郵費不取

嬰孩自已藥片 使我康强喜樂

中國銀行

全國首創穩固之國際匯兌商業銀行

資本 銀元二千五百萬元

資產 銀元八萬五千萬元

營業要目

存欵	定期存欵 穩固存欵 隨時抵借 往來存欵 領用支票 收付便利 特種存欵 憑摺收付 儲蓄性質	(利息優厚)(手續迅速)(積少成多)
	中外貨幣均可存欵	
匯欵	種類 電滙票滙信滙應有盡有 國內 分支行遍設各埠全國通滙 國外 世界各國均可通滙	(手續簡便)(滙水低廉)(行市克己)
押欵	進口出口國外開信用證均可辦理	(助長貿易)
代收欵項	本埠外埠國內國外概行承辦	(便利工商)
兌換	中外貨幣日有行市價値克己	(信息靈通)
放欵	抵押放欵貼現放欵	(利息低廉)
通信代理	通信辦事並代顧客辦理國外通信	(扶助工商)
賣買證券	顧客委託承辦買賣	(服務社會)

南北滿分支行 哈爾濱 長春 吉林 黑龍江 綏化 呼蘭 黑河 呼蘭 瀋陽 大連 安東 營口 開原

電報掛號六八九二

五金雜貨發行

通字白糖。金豬牌金華牌洋針。太陽牌各種膠皮鞋。鳥牌風鳥牌跳舞久字大信字特等報紙。風鳥牌鳥皂牌化粧品。亞細亞各種汽油煤油。各種毛貨綿貨絹貨。其他各種雜貨俱全。

株式會社 大信洋行 新京支店雜貨部

日本橋通七八 電話二五二二番

蒸暑海岸 是一年裏最難挨的季節 是消夏的極好的所在

夏天的星個浦

是避暑的理想鄉

敝館爲歡迎一般避暑人士、及來避星個浦諸君特在夏季擴廣營業項目、講求招待方法、務使諸君從海的一角得到爽適的感覺、

大菜 敝館新從俄京莫斯科聘來著名厨師、調製大菜異常有味、計分 西餐、定餐、便飯、零菜、管雞、管肉

吃茶 咖啡、紅茶、點心、冰琪淩、汽水、啤酒、其他外

沐浴 設有新式浴室、敝館住客可任意使用、其他外客來此沐浴者、亦極歡迎、

歡迎旅客 敝館客間寬濶清潔、床、櫃、被、桌、椅等具、應有盡有、且有屋頂花園、能瞭視海波、至于招待周到及其他優點甚多、諸君惠臨一顧當可證明言之無謬

客間價目……每日金二圓

大連星個浦中西旅館謹啓

總理 鄧永周

館址星個浦二十六番地 電車站中門西門之間 電話九一八二號

哈哈…… 請看看吧

商標 生

文具大王出品精良百餘種?

最新發明 調味精粉 富味

國都建設工程現狀

興安路之地皮業已丈放完了
豐樂路及商店各街將行投標
新京站國務院廳舍亦將落成
以極速度節節躍進

新京國都建設工程、頗稱順利進行、以大同廣場爲中心之本年度建設預定地二百萬坪中、占其三分之一之興安大路一帶七十萬坪、約七百萬元之地皮、現已丈放完了預定於廿一二兩日、對於將來成爲新國都第一殷盛街市之豐樂路、執行競爭投標、次於九月上旬對連鑿新站與附屬地之商店街、安達街投標、國都建設工程、最近以極速度向完成途上進行中、各街道路補裝及執政府前面官吏住宅九月中亦將完成、日下滿鐵傾注全力建築中之新站、至遲九月中旬落成、擬自十月一日開始旅客及貨物事務、進行準備中、據國都建設局之觀測、本年度建築工程總額當突破二千萬元、投入五百萬元之鉅資、將建築之國務院廳舍、預定迄至今秋着手基礎工程、市民之遊園地、大同公園之工程、亦頗有進展、比較西公園當池、五倍大之新溜池、本年度建設計畫、已見七成之完成、美善之新國都出現在邇、

民政部衛生司主催 移動衛生講習會 十五六兩日開會

關於民政部衛生司主催之移動衛生講習會、業誌本報、聞該會於十五十六兩日、已經開過、地點於特別市立第一小學校、所有會員皆新京市內各公私小學校之職教員計百餘名、講師爲民政部衛生司事務官符志堅、岩代義雄及禮教司主事瀬川晋、市公署衛生科于科長諸氏、茲將當時之情形披露於左、

◇…第一日之情形、每日分成四時、上午二時、下午二時、上午自九時至十時、爲第一時、休息十五分、自十時一刻、至十一時一刻、爲第二時、下午自第二時起、至三時止、爲第三時、休息一刻、自三時一刻起、至四時一刻止、爲第四時、當日於上課時、該會員等即齊集於市一校教室內坐定、首由市署衛生科于科長次第介紹各講師之姓名、並謂此次舉行之衛生講習會、頗爲重要、兼各講師所預備之材料、亦頗宏富、希會員諸君、其傾聽之、次由岩崎義雄事務官演說衛生要義之所在、語頗誠懇至然、後即由符志堅事務官開始講演、並發給學校衛生結核淺說、蚊與疾病三害、以資關於衛生之參考、首先所講者、關於肺結核方面、有切要之解釋、並防禦之方法、皆闡明之、及二三四時所講者、即爲關於學校方面之衛生、△一、校舍面積之寬廠地址之選方向、換氣採光、及燈房、機椅等、務宜適宜設備如黑板之顏色濃淡室中之清潔、廚房便所、飲料水及運動場等等亦務求講究爲要以免兒童受害△二、教授衛生謂關於精神感情時間表之規定、休假與戶外學校授課時之衛生、及關於病之顏貌方面須有相當之審察始免遺憾於兒童、至午後四時、即行休息、

◇…第二日之情形、於上課後、即繼續昨日演講學校之衛生△三、學童衛生、即謂關於兒童之體育、與各器官與運動之關係發育方面之影響及傳染病與救急處置之對策應洞悉於胸中授與兒童被免遺害△四、教師衛生、爲教師者、易受肺結核、務宜以適宜之防預法、而遏止之、否則以寶貴之身體、輕送無常、實可惜焉、學校衛生、講完之後、符事務官、即對大家略述歉意、謂本事務官得於此衛生會之機會、與諸君會聚一堂、實爲榮幸、然天氣炎熱、諸君尚能不辭勞苦貫徹始終、實令人欽佩、但諸君實貴之光陰如此費過、本事務官實覺抱歉、然後即由市署于衛生科長代該會會員向符事務官、及各講師致敬謝意、並謂茲查衛生之於人生之關係甚大、吾人日常生活、如能於各方面講求衛生則必體格健壯、精神充足、否則疾病易生、健壯無日矣、況學校方面、爲教師者之責重且大、兒童身體之强弱、與夫注意衛生與否、全繫教師之身無可或託、即市民方面、亦多忽略、是以不講衛生之害、誠堪預想、本科長有鑒及此、特希會員諸君、於衛生方面、別加注意、且不妄有此次衛生講習之舉、並將來於市政衛生方面、有適宜之計劃、必能依期施行、散會後攝照紀念、聞於明日各該講師尚赴別地（如齊齊哈爾濱江）等講演云、

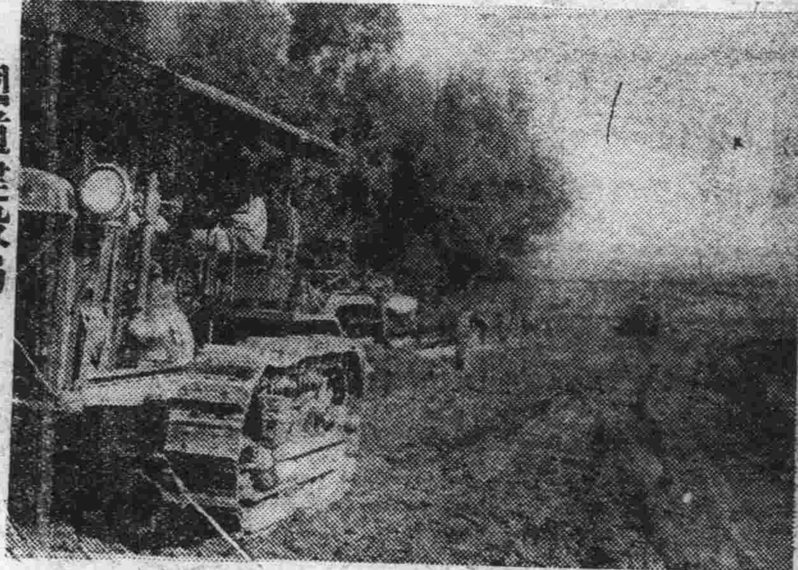

國道建設局 ◇……新京吉林道路之開設（二）

小磯參謀長 回……任

爲出席國際運輸會社、獻納兵器、命名式、及日滿實業懇談會、赴連中之小磯參謀長、搭十六日午後七時五十分到列車歸任矣、

爲謀和緩輸出入貨物課稅事務 新設新京貨物檢查處

財政部鑑於新京到發輸出入貨物激增爲謀和緩課稅事務起見、決定在新京設置與大連同樣之貨物檢查處、九月上月、在附屬地大和旅館後路以經費五萬元開工、預定今年中完成、再在安東近將新設貨物檢查處、

市街工程進行中 電氣瓦斯等工程 亦次第進行

伴同市街地建設工程進行、電氣瓦斯之設施、及上下水道工程計劃、亦見大進展、大同街與興安大路一帶上水道、已於七月底起開始給水、興安大路南側於九月底、大同街東側、執政府西北一帶地區、亦迄至十月底、預定完成其給水設備、以興安大路爲中心之建築工程、現正在最忙碌時期、現在雖以大車四千五百輛搬運碎石細砂、供不敷用爲包工業者所苦思

俄人歸化日多 哈爾濱警察廳 呈異常忙碌狀態

（哈爾濱十五日國通電）蘇聯中央部銳意開發極東俄領之資源、努力國民經濟之振興、然因產業經濟政策之實行、因其範圍甚廣、遂有鞭長不及馬腹之虞、現在極東俄領農林之疲敝已達極點、農民越過蘇境、向慕滿洲國之王道樂土、此種避難民、日見增加、蓋因俄領居住之窮困又不堪蘇俄政府之壓迫、脫離其生地獄後、即須歸化滿洲國、現在哈爾濱警察廳、每日即有四五十名之歸化俄人、辦理此項書類、頗形忙碌云、

滿日經濟懇談會 講演終了後決議 認滿日經濟指導統一 「有特設機關之必要」

大連十六日國通電」滿日經濟懇談會第二日講演終了後、東京商工會議所、提出左記之決議案、滿場一致可決、已決定向滿日兩國政府建議

△決議

關於滿日經濟國論之指導統一、須有具體的方法之立案而審議之、故認爲有設置特種機關之必要、以上已經決議、

以上決議之理由、滿日經濟之提携、基於兩國百年之大計、當以一般民衆之福利增進爲第一義、因此以兩國長短相補、有無相通、應以共存共榮之原則爲基調者、自不待言也、尚對於一方面、已存在事業、及依存此之所影響於各階級者、亦不可不加以相當之考慮也、對於此等凡百事項、就緩急得失上頗爲複雜徵妙者、故在此處新設特殊之機關、廣求適材於兩國之朝野、基於誠意與經驗、有對於對切明確之方策爲立案審議之必要也、以上機關之組織、統一現有之各處機關之意見、不可不反映各方面之國論、從而避免拘泥形式者、以橫溢新鮮味之實質的計劃機關爲必要也、在此點與從前之調查會等、大異其趣、因使之有實行的權威、對於其成案、兩國政府在可能限度採擇之、苟決定採擇之場合、官民應一致協力、即時移至於實行、此提議本決議之所以也、其次日本商工會議所提出左記之決議案、滿場一致可決、爲實行起見、而設置準備委員會也、

輕鐵完竣 碎石豐富

國都建設局、爲補建築用碎石不足、提築中之至小河臺、輕便鐵路、四啓蒙、現已完成、每日輪送能力八十坪、碎石每坪價格低落至十八元、

關於滿洲國經濟建設協力之決議

吾人此次出席於滿日實業懇談會、痛感到兩國經濟不可分之關係、益呈密切、此處更期共同一致、爲滿洲國經濟建設、而更深一層之努力也、

△理由

現在世界各國之經濟同盟之傾向、益加激烈、與此之對立、爲謀滿日兩國之共存共榮起見、漸以兩國一致之協力爲緊要、幸而日本之對滿國策、已呈牢固不拔者也、因之滿洲國之國基漸固、其經濟建設、亦將有就緒之情勢、吾人此次出席於滿日實業懇談會、目覩滿洲國經濟建設之實狀、認爲其根本方策之適切妥當者、此際應共同一致、不拘泥於眼前之利害、爲在密切不可分之關係之滿洲國經濟建設起見、痛感到有以一層之努力、而處非常時局之必要、此本決議之所以然也、

滿日實業懇談會 開催分科會

（大連十六日發國通）滿日實業懇談會之分科會、依照豫定於十六日午後舉行、業誌本報之分爲六部、對於各部有商工會議所代表者之質問則由滿洲國軍部、關東廳滿鐵當局之說明、然就中依北鮮交通路與港灣之完成、與大連之利害對立對於輸入稅之改正問題及輪出稅之廢止問題、議論續出、莫衷一是、於四時半閉會後、在六時半出席於滿鐵主催之晚餐會、舉行當日實業界代表者之交歡焉、

各水井工程次第告竣 市內不患斷水 滿鐵水道系非常喜悅

常苦水乏之新京水道隨同第四水源地工程進行、最近給水狀態極爲順利、已入本月下台子第二號井、於五日完成、鳳山堡二號井、亦至十二日得到臨時給水、認爲最問題之高地方給水、亦現已收良好成績、逮家溝子之井、本月中即將完成、然後市內一部之斷水、可能解除、不發生一大障害爲限、對給水之市民非難可望霧散、滿鐵地方事務所水道系大形喜悅云、

二師附中 奉令開課

新京西三道街、双橋子外、吉林省立第二師範附屬之中學班、曾奉令劃歸新京市署然因種種關係、交接均不可能、尚未開學一節、已誌本報、玆聞吉省教育廳、以交接一時不能實現、長此遲延亦不免荒廢學生課業、是以吉教廳昨已令新京二師全體開學上課、以重學生之求學云、

商民購鹽 自行運送

本京鹽倉以從前商民購鹽、均由該倉車輛車脚運送、但其中車櫃不免有苛求之弊、現該倉將車櫃取銷、凡購鹽可隨意自行運送、但於過秤時只收脚力四分云云、

上海漢人青年黨 計劃攪亂滿洲國

在上海有其本部之上海漢人青年黨、現在自認爲大漢族時政府之細胞團體、擔任反日抗滿暗躍之前衛、繼續行其潛伏的運動、最近其黨之責任者金哲、向上海抗日團體聯合會代表王曉籟、交涉供給抗日滿運動費一萬元、若交涉成立即由黨中選拔敢死隊十數名、潛入滿洲國、使之直接暗殺日滿要人、惟關此種兇暴計劃、日滿軍警早已探知、張下嚴重警戒網警備森然、

拜泉附近討匪中 大房某負重傷

（齊齊哈爾十六日發國通）爲第〇〇隊爲討伐拜泉附近匪賊、十四日午後六時許、由拜泉黑山道路、行軍中、在拜泉北方一里包家店附近、遭遇匪賊交戰中、該隊大房上等兵、挺身逮捕匪賊之際被賊以手槍狙擊負重傷、

服部少將 凱旋日本

出動滿洲以來耀煌武威於宇內之混成第〇〇團長、服部兵次郎少將、今番榮轉第七旅團長、十六日面謁執政及西代理關東軍司令官、告別同日午後四時三十分、滿日官民歡送裡、就凱旋之途云、

零賣所 有增加說

新京零賣所、原有三十所、營業異常興盛、大有應不供求之勢、民政部鑒有增加開設之必要、令首都警察廳辦理增加開設二十處、令文已到該廳、一俟佈告出手、即行照數增加云、

盛大歡送裡 篠原大佐等回日

事變以來參劃關東軍帷幕、樹種種功績之關東軍高級副官篠原大佐、參謀藤本中佐、司令部附森少佐、此次分別榮轉第三十八聯隊長、陸軍大學研究部員、陸軍騎兵學校教官等、十七日午前九時離京赴日、小磯參謀長、多田少將、橋本憲兵司令官各幕僚、滿日要人等多數到站歡送、

日事領館警察署 召集接客業者 診斷健康

新京日本領事館警察署、當此各種傳染病猖獗時期、企圖徹底撲滅、第一步辦法先使接客業者之衛生思想向上、於十五日午後一時在領事館警察署樓上、召集藝酌婦及樓主、舉行上半身之健康診斷、及衛生訓話、共到場者約二百餘名、十六日召集旅館、下宿、咖啡、及飲食店業者、作同樣之診斷訓示云、

油房罷工解決 每工人加資壹元

新京油房、計十一家、工人因工資低廉、行大罷工、業由本報登載、十六日首都警察廳、將各油房執事人邀集到廳、當與其計議解決辦法、爲工人每月每名加工資一元、該執事等均極樂從、聞工人方面希望并不過奢、此問題當不難解決云、

站名改稱

自十五日起洮昂線昂昂溪站改稱三間房、齊克線龍江站改爲齊齊哈爾站、同中東站改稱昂昂溪站、

滿博滿洲國節開會式 張實業部總長致辭

大連市滿洲大博覽會之『滿洲國節』十五日行滿洲國節開會式（寫眞）（上）張實業總長之致辭（下）式場

滿洲國治安維持

軍政部次長王靜修放送詞（下）

日見興盛商民又極安堵、近且同蘇俄交涉妥協、認我江防各艦進出黑龍江和烏蘇里江、爲合法、所以今後對於航商的保護是極有安全的把握了、

總之去歲奉吉黑三省叛匪、約計二十餘萬、迭經友我兩軍警協力剿捕、漸次肅清、因爲今夏青紗障起的時期、各地殘匪、或有乘機死灰復燃的顧慮、調查此項、

≡殘匪≡ 截至七月底止、猶有六萬與人、所以友我兩方軍警、又重行規畫治安維持的辦法以便合力痛剿、但此皆是零星小股、絕無大幫、每股至多不過一百多人而已所以預定至秋末十月底、定可全告肅清啊、某次再講講清鄉和治安辦法的梗概、當去年建國初日、因有恢復國內治安的必要、爲便於研究應付的方法和進行的手段起見、所以國務院內自始就有治安維持

≡協議≡ 會的設立、後因在元年八月間鑒於各地反軍匪賊的猖狂、爲撤底平定計、於是軍政部有設立清鄉委員會之建議、嗣得協議會的議決通過、於是國務院在十月二十一日將清鄉會的組織要領訓令本部實行、至於中央清鄉委員會的宗旨、是在研究審查維持治安的計畫、並指導各省應行處理匪賊事項、該會設於國務院內、以國務總理爲會長軍政部民政部財政部司法部各總長、和總務廳長、參謀司長最高顧問等爲委員、每週開例會一次、必要時亦可隨時開臨時委員會又於軍政部內組織一中央

≡清鄉≡ 委員會幹事會、以附屬該會、軍政部總長爲幹事長、王次長、郭參謀長和法政局長、民政部總務司長總務廳次長、興安總署長等爲幹事、又以郭參謀長王宣傳部、爲長任幹事、另在奉吉黑三省中各設同樣之委員分會、以便易收一貫的效果、計自元年十月二十一日成立至本年六月底撤銷、前後八月時間雖短、而收效和清鄉的成績極大、此是清鄉會始末的大概、目下已經成立的治安維持會、就是清鄉會的變形、因爲各地叛匪十九肅清、所以必須加以因時制宜的

≡改革≡ 因此國務院在六月十二日第二十五次國務會議爲維持今夏青紗障起前後期間的治、使友我兩方、共同動作、圓滿順利起見、於是就結束以前的清鄉會、成立治安維持會阿、又爲指導和統制計、除設中央治安維持會外、在省就設省治安維持會

≡各縣≡ 又設縣治安維持會關東軍爲區處中央治安維持會、所以用關東軍參謀長爲委員長、軍民兩部次長爲副委員長、關東軍參謀副長、軍政部最高顧問、參謀司長民政部總務警務兩司長等、爲委員中央和各省均已開過數次會議、會議、以便能實施、他們的業務

≡迅速≡ 並決定高粱繁茂期間爲能確實國內治安、打算所以友軍和我軍警、全川分散布置的形勢、取圓滿的連絡方法同心協力的去達成剿匪和維持治安的任務、從辦理至今、尚不足兩月的日期、但已得到良好的成績、如此作下去、一到秋末匪賊自然滅絕、通國可永享長治久安的仁政嗳這是我們日滿兩國官民神商所共同慶幸的、亦是極大的安慰和愉快呀、最末吾敬祝聽者諸君的健康並幸福、

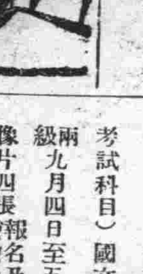

八月十八日（金曜）放送目錄 新京放送局

奉天午後四、〇〇 唱片

新京午後四、三〇 演藝 商業通信 行市

奉天午後五、〇〇 講演 滿洲建國世界史的意義 協和會員張維爾

新京午後五、三〇 新聞（滿洲語）

東京午後六、〇〇 新聞 東京中央放送局編輯

新京午後六、二〇 語學講座（滿洲語）講師高宮盛逸

新京午後六、四〇 同（日本語）同 植松金枝

新京午後七、〇〇 新聞（英語）

新京午後七、一〇 新聞（俄語）

新京午後七、二〇 新聞（朝鮮語）

新京午後七、三〇 新聞 氣象豫報 放送局編輯

新京午後八、〇〇 演藝 及日錄豫告

東京午後八、三〇 時報

東京午後八、三一 新聞 東京中央放送局編輯

八月十七日 氣溫 最高 二四度〇 最低 一八度八分

八月十八日 天氣預報 東風 晴 陰雨模樣

招募 電氣工徒

年齡十五歲以上二十歲以下

新京富士町二丁目一四番地

京津電氣公司新京支店

電話二三三五番

奉天美術專門學校招生

本校續招西洋畫系體育音樂系藝術師範系各級新生十五名陽曆八月十五日入學試驗外埠學生隨到隨考如有教育機關函送者免試詳章函索即寄

校址瀋陽小河沿

奉天美術學校教務處

哈爾濱工業大學校招考預科男女生廣告

年齡十五歲以上（資格）初級中學業或同等學力者（中級插班）須與本校預初程度相當（高級插班）須與本校預中程度相當（考試科目）國文算術（報名期）初級九月四日至十二日高級九月四日至五日（報名手續）畢業證書本人最近四寸像片四張報名及檢驗費哈洋拾元（考試期）初級九月十五日至十七日中高兩級九月七日至十九日（校址）哈爾濱公司街四十三號簡章函索即寄

鳴謝廣告

敬啓者鄙人係黑龍江省巴彥縣第五區城子溝屯住戶、因於舊五月十六日、赴西集鎮街趕集之午後回家、行至余家南屯西首、突被該屯住戶、董珍、匪號占北者、率匪十二名將余捆綁、併搶去中牌德槍二棵、遂帶赴平粉房屯、其匪首、重飛、天意、平西等、早在該屯候等、據係占北之鐵久已插妥、旋即帶往南江沿一帶匪隨遣人給余家送信、言要大洋三萬元、大槍十棵、准予抽回、余集家道小康、奈此鉅欵實難周旋、朝此暮彼、牽帶四十餘日、並割余左耳一輪、種種苦不堪言、幸於舊六月初四日適有本省、陸軍混成二旅步兵三團第三營、劉營長萬軍、與呼蘭警備統帶部之蓋參軍官、出發會剿、即將該匪跟踪追擊、呼蘭本與敵縣鄰封、惟以漂河爲界、是日午前由呼界將匪追窮無路遍近河邊、環圍攻擊、匪即不顧河水深淺、急奔河東逃命、落水而死中彈而亡者、不計其數、余幸未受波臣之虐、不意匪方登岸、軍隊亦涉河追過、在敵縣拉拉街、一場惡戰、匪數原在七十餘名、此時僅剩十幾人、餘被活擒擊斃及逃散者不一、匪首重飛、急令將余背逃、仍擬奔南江沿逃竄、至黃土山地方、匪乃疲倦已極、未容少息、而劉營長促兵又至、開槍便擊余乘匪不自顧之際乃潛逃而出、幸蒙劉營長保護至楊木林子屯、始請敵縣警備第一中隊長、張連舉接回西集鎮、余蒙劉營長等救命之恩、無以可報特此登報鳴謝

龐鳳桂謹啓

聞

不孝男鑑修等罪弗自殞禍延顯妣丁母于太夫人痛於大同二年七月二十五日即夏曆六月初四日酉時壽終省寓內寢距生於清咸豐四年六月二十八日未時享壽八十歲不孝鑑修等開疾旋省侍奉在側親視含殮即日遵禮成服奉柩命諏吉發引暫厝珠林寺另擇吉期扶柩旋里新塋安葬叨在

戚世友寅 誼 哀此登報 計

哀子 鑑修 泣血稽顙

國曆	夏曆	
七月廿七日	六月初六日	接三 喪經
七月卅一日	六月初十日	首七 家奠 喪經
八月十四日	六月廿四日	三七 家奠 喪經
八月廿八日	七月初八日	五七 喪經
八月廿九日	七月初九日	開弔 喪經
八月三十日	七月初十日	發引
十一月九日	九月廿二日	安葬

謹擇於國曆夏曆

恕不另計

喪居奉天省城大南關榛子董胡同本寓

祝滿洲大博覽會

電通

パテーベビー

カミリキ小型活動寫眞機

用法簡便 雖兒童亦能操作自苦

最新式家庭用電影機

自働撮影機

B型 F三半付 一〇〇圓

原片（每卅尺）由金九十五錢起碼

影片（每一卷）由金一圓起碼

キード映寫機 金十七圓（特價）

（開德）

經售處

新京、奉天、大連 森洋行

新京、奉天、大連 木村洋行

哈爾濱 シネサービス

大連、奉天 磯村洋行

大連浪速通

滿鮮

改造社長 山本實彥著

欲旅行滿洲及朝鮮者須人手一書

明日「日本海中心時代」可由本書而知滿鮮及滿洲之目然、亦可由之通曉、

了解滿鮮之最良書!!!

（內容目次）

旅行的心、五月的京城、鵠、天香園的一夕、京城大學之訪問、白遂堂與延禧專門、京元線、鏡城、土饅頭之墓、圖書館、江附近……

寫眞版二百餘面 平裝百穗留伯裝幀 定價壹圓五十錢 送料十二錢

好評嘖嘖!!! 數十版已告售罄 看啊出賣神速

林芙美子 三等旅行記

不願廉恥、無視誹謗、女史獨特的赤裸裸的世界放浪記、未經匝月竟達十六版

定價九十錢 送料十錢

淸貧の書

在女流文壇上能壓倒其他、卓然存在之芙美子女士、其頗饒興味之詩的創作集、誠夏季最好的讀物、已十版

定價一圓八十錢 送料十四錢

東京市芝區新橋七丁目 改造社 振替東京八四〇二番

HAN WEN TYPEWRITER

漢文打字機

運用靈便 裝璜精巧

一架能代三名書記 每分鐘打五十餘字 本公司現有專門打字員待聘如有需用此項人材者請向本公司接洽可也

（說明書函索即寄）

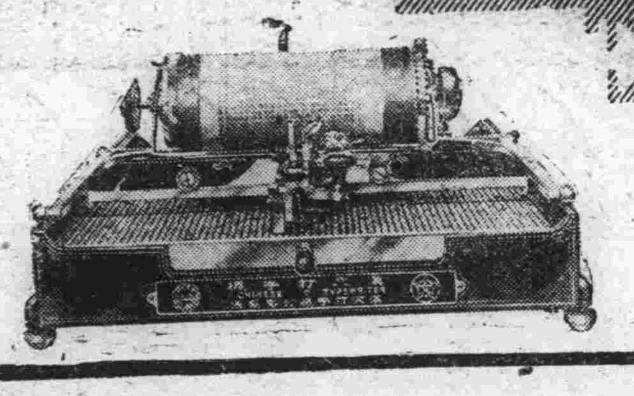

漢文打字機製造公司啓

大連市大縣通一〇五（電話八四七一）

新京富士町四丁目二六（電話三三三八）

東京、大阪、上海、名古屋、札幌、京城、靜岡

富國徵兵

互

創立 大正十二年十一月

基金 參百萬圓

保有契約高 貳億六千五百萬圓

創立之趣旨 爲排除負護國大任軍人之後憂使能一意奉公、同時由國民等負擔兵役義務以期富國强兵者、誠處茲皇國千鈞一髮之際本社有所痛感而始創立者也、

互相組織 依相互扶助報効社會之精神、以期增進加入者相互之福祉誠一極合理而毫無缺陷之徵兵保險界一之相互組織也

伸展力强大 生命保險及徵兵保險界之創立歷史爲最淺薄尙不足九年半、然契約保有額竟達貳億六千五百萬元、其伸展力之强大允稱爲破天荒、

信用絕大 以財界巨頭根津嘉一郎爲社長、以徵兵保險界唯一實際家權威者吉田義輝氏爲常任取締役、故本社之資產運用極爲安全確實、更有陸海軍之將星爲本社顧問等一切條件莫不翕合於加入者之要求、

富國徵兵保險相互會社

本社 東京市麴町區內幸町一ノ三

京城支部 京城府黃金町二丁目一七三 電話本局三七四三番

衛生口錠 口中殺菌劑

カオール

味

兒

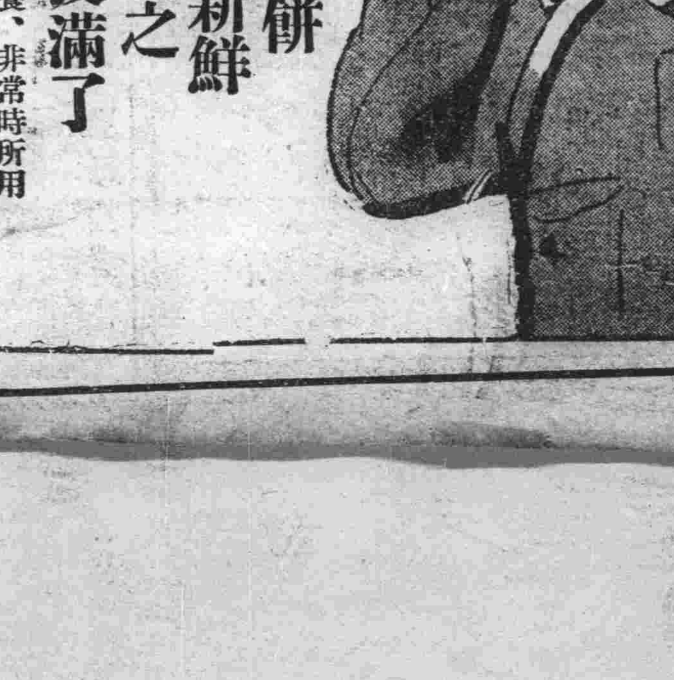

既防病從口入又能爽快精神

▶定價與容量◀

袋入（十錢）百粒

同（二十錢）二百五十粒

ポケット容器付（三十錢）三百粒

丁字形容器付（三十錢）三百粒

御匂玉容器付（五十錢）五百粒

粉形容器付（五十錢）五百粒

德用瓶入（五十錢）八百粒

同（一圓）二千二百粒

東京市日本橋區本石町 本舖 安藤井筒堂藥品部

特許 即席餅 ソクセキモチ

TRADE MARK

特長 歷久不壞 製作方便 節省原料 攜帶容易

獻新興滿洲國

隨處均能化爲餅

簡便味且新鮮

各界好評嘖嘖之

『即席餅』渡滿了

當作家庭小食、病人營養、非常時所用食糧之佳品

請君一試方知其妙

東京・小石川 合名會社 御法川工場